ESTADOS FINANCIEROS

Al 31 de diciembre de 2019 y 31 de diciembre de 2018

ECR CORREDORES DE BOLSA DE PRODUCTOS S.A.

Financiamos tus necesidades de capital de trabajo

Razón Social Auditores Externos : Surlatina Auditores Ltda.
RUT Auditores : 83.110.800-2
Member of Grant Thornton International

Informe de los auditores independientes

Surlatina Auditores Ltda.
National office
A. Barros Errázuriz 1954, Piso 18
Santiago
Chile

T +56 2 651 3000
F +56 2 651 3033
E gt.chile@cl.gt.com
www.grantthornton.cl

A los Señores Presidente, Directores y Accionistas de:
ECR Osorno Corredores de Bolsa de Productos S.A.

Informe sobre los estados financieros

Hemos efectuado una auditoría a los estados financieros adjuntos de ECR Osorno Corredores de Bolsa de Productos S.A., que comprende los estados de situación financiera al 31 de diciembre de 2019 y 2018 y los correspondientes estados de resultados integrales, de cambios en el patrimonio y de flujos de efectivo por los años terminados en esa fecha y las correspondientes notas a los estados financieros.

Responsabilidad de la Administración por los estados financieros

La Administración es responsable por la preparación y presentación razonable de estos estados financieros de acuerdo con Normas Internacionales de Información Financiera (NIIF). Esta responsabilidad incluye el diseño, implementación y mantención de un control interno pertinente para la preparación y presentación razonable de estados financieros que estén exentos de representaciones incorrectas significativas, ya sea debido a fraude o error.

Responsabilidad del auditor

Nuestra responsabilidad consiste en expresar una opinión sobre estos estados financieros a base de nuestras auditorías. Efectuamos nuestras auditorías de acuerdo con Normas de Auditoría Generalmente Aceptadas en Chile. Tales normas requieren que planifiquemos y realicemos nuestro trabajo con el objeto de lograr un razonable grado de seguridad que los estados financieros están exentos de representaciones incorrectas significativas.

Una auditoría comprende efectuar procedimientos para obtener evidencia de auditoría sobre los montos y revelaciones en los estados financieros. Los procedimientos seleccionados dependen del juicio del auditor, incluyendo la evaluación de los riesgos de representaciones incorrectas significativas de los estados financieros, ya sea debido a fraude o error. Al efectuar estas evaluaciones de los riesgos, el auditor considera el control interno pertinente para la preparación y presentación razonable de los estados financieros de la entidad, con el objeto de diseñar procedimientos de auditoría que sean apropiados en las circunstancias, pero sin el propósito de expresar una opinión sobre la efectividad del control interno de la entidad. En consecuencia, no expresaremos tal tipo de opinión. Una auditoría incluye, también, evaluar lo apropiadas que son las políticas de contabilidad utilizadas y la razonabilidad de las estimaciones contables significativas efectuadas por la Administración, así como una evaluación de la presentación general de los estados financieros.

Consideramos que la evidencia de auditoría que hemos obtenido es suficiente y apropiada para proporcionarnos una base para nuestra opinión de auditoría.

Opinión

En nuestra opinión, los mencionados estados financieros presentan razonablemente, en todos sus aspectos significativos, la situación financiera de ECR Osorno Corredores de Bolsa de Productos S.A. al 31 de diciembre de 2019 y 2018 y los resultados de sus operaciones y los flujos de efectivo por los años terminados en esas fechas, de acuerdo con Normas Internacionales de Información Financiera (NIIF).

Santiago, Chile
27 de febrero de 2020

Jaime Goñi Garrido – Socio
RUT: 9.766.005-0

ÍNDICE

I. ESTADOS FINANCIEROS **4**
1. ..... **Estado de Situación Financiera** **4**
2. ..... **Estado de Resultados Integrales** **6**
3. ..... **Estado de Cambios en el Patrimonio** **7**
4. ..... **Estado de Flujo de Efectivo** **8**
II. NOTAS A LOS ESTADOS FINANCIEROS **9**
1.- Información General **9**
2.- Bases de Preparación **13**
2.1.- Declaración de cumplimiento con las IFRS 14
2.2.- Período cubierto 14
2.3.- Moneda funcional y de presentación 14
2.4.- Hipótesis de negocio en marcha 14
2.5.- Reclasificaciones significativas y ajustes 15
3.- Resumen de principales políticas contables **16**
3.1.- Aplicación de nuevas normas emitidas vigentes y no vigentes 16
3.2.- Efectivo y efectivo equivalente 21
3.3.- Activos a valor razonable del mercado de productos 21
3.4.- Activos Financieros a valor razonable del mercado de valores 21
3.5.- Activos a costo amortizado del mercado de productos 21
3.6.- Activos Financieros costo amortizado del mercado de valores 21
3.7.- Deudores por intermediación 22
3.8.- Inversión en Sociedades 22
3.9.- Propiedades, Planta y Equipo 22
3.10.- Transacciones y saldos en moneda extranjera 22
3.11.- Deterioro de activos 22
3.12.- Acreedores de intermediación 23
3.13.- Pasivo a valor razonable del mercado de productos 23
3.14.- Pasivos Financieros a valor razonable del mercado de valores 23
3.15.- Pasivos a costo amortizado del mercado de productos 23
3.16.- Pasivos Financieros a costo amortizado del mercado de valores 23
3.17.- Impuesto a la renta e impuestos diferidos 23
3.18.- Provisiones 24
3.19.- Reconocimiento de Ingresos 24

3.20.- Costo por financiamiento del mercado de productos 24

3.21.- Costo por financiamiento del mercado de valores 24

3.22.- Reajuste y diferencia de cambio 25

4.- Gestión del Riesgo Financiero 25
5.- Uso de Estimaciones y Juicios Contables Críticos 27
6.- Reajuste y Diferencia de Cambio 28
7.- Efectivo y Efectivo Equivalente 29
8.- Impuestos a la Renta e Impuesto Diferido. 29
9.- Instrumentos por Categoría 30
10.- Instrumentos a Valor Razonable del Mercado de Productos Cartera Propia. 32
11.- Saldos y transacciones con partes relacionadas 33
12.- Inversiones en Sociedades. 42
13.- Intangibles 44
14.- Propiedades, Plantas y Equipos 44
15.- Otros activos 45
16.-Documentos y Cuentas por Pagar 45
17.- Provisiones 46
18.- Resultado por Líneas de Negocio del Mercado de Productos 47
19.- Contingencias y Compromisos 49
20.- Patrimonio 51
21.- Sanciones 53
22.- Hechos Relevantes 53
23.- Hechos Posteriores 59

I. ESTADOS FINANCIEROS

1. Estado de Situación Financiera

1.1.1 ESTADO DE SITUACIÓN FINANCIERA

	ACTIVOS	Notas	Al 31 de diciembre de 2019 M$	Al 31 de diciembre de 2018 M$
11.01.00	Efectivo y efectivo equivalente	7	310.761	32.382
11.02.00	Instrumentos financieros			
11.02.10	A valor razonable - Cartera propia disponible			
11.02.11	Renta variable (IRV)			
11.02.12	Renta fija e Intermediación Financiera (IRF e IIF)			
11.02.20	A valor razonable - Cartera propia comprometida			
11.02.21	Renta variable			
11.02.22	Renta fija e Intermediación Financiera			
11.02.30	A valor razonable - Instrumentos financieros derivados			
11.02.40	A costo amortizado - Cartera propia disponible			
11.02.50	A costo amortizado - Cartera propia comprometida			
11.02.60	A costo amortizado - Operaciones de financiamiento			
11.02.61	Operaciones de compra con retroventa sobre IRV			
11.02.62	Operaciones de compra con retroventa sobre IRF e IIF			
11.02.63	Otras			
11.03.00	Productos		288.246	280.582
11.03.10	A valor razonable - Cartera propia disponible		288.246	280.582
11.03.11	Productos agropecuarios			
11.03.12	Títulos representativos de productos agropecuarios (TRP)			
11.03.13	Facturas	10	288.246	280.582
11.03.14	Títulos representativos de facturas (TRF)			
11.03.15	Otros			
11.03.20	A valor razonable - Cartera propia comprometida			
11.03.21	Productos agropecuarios			
11.03.22	Títulos representativos de productos agropecuarios			
11.03.23	Otros			
11.03.30	A valor razonable - Instrumentos derivados			
11.03.40	A costo amortizado - Cartera propia disponible			
11.03.41	Facturas			
11.03.42	Títulos representativos de facturas			
11.03.43	Otros			
11.03.50	A costo amortizado - Cartera propia comprometida			
11.03.60	A costo amortizado - Operaciones de financiamiento			
11.03.61	Operaciones de compra con retroventa sobre productos agropecuarios			
11.03.62	Operaciones de compra con retroventa sobre TRP			
11.03.63	Otras			
11.04.00	Deudores por intermediación			
11.05.00	Cuentas por cobrar por operaciones de cartera propia			
11.06.00	Cuentas por cobrar a partes relacionadas			
11.07.00	Otras cuentas por cobrar		0	0
11.08.00	Impuestos por cobrar		1.056	488
11.09.00	Impuestos diferidos	8	338	401
11.10.00	Inversiones en sociedades	12	155.069	151.246
11.11.00	Intangibles	13	0	0
11.12.00	Propiedades, planta y equipo	14	0	0
11.13.00	Otros activos	15	0	0
10.00.00	**TOTAL ACTIVOS**		**755.470**	**465.099**

ESTADO DE SITUACIÓN FINANCIERA

	PASIVOS	Notas	Al 31 de diciembre de 2019 M$	Al 31 de diciembre de 2018 M$
21.01.00	Pasivos financieros			
21.01.10	A valor razonable			
21.01.20	A valor razonable - Instrumentos financieros derivados			
21.01.30	Obligaciones por financiamiento			
21.01.31	Operaciones de venta con retrocompra sobre IRV			
21.01.32	Operaciones de venta con retrocompra sobre IRF e IIF			
21.01.33	Otras			
21.02.00	Pasivos del mercado de productos			
21.02.10	A valor razonable			
21.02.20	A valor razonable - Instrumentos derivados			
21.02.30	Obligaciones por financiamiento			
21.02.31	Operaciones de venta con retrocompra sobre productos agropecuarios			
21.02.32	Operaciones de venta con retrocompra sobre TRP			
21.02.33	Otras			
21.03.00	Obligaciones con bancos e instituciones financieras			
21.04.00	Acreedores por intermediación			
21.05.00	Cuentas por pagar por operaciones de cartera propia			
21.06.00	Cuentas por pagar a partes relacionadas			
21.07.00	Otras cuentas por pagar	16	258.094	13.874
21.08.00	Provisiones	17	3.652	4.467
21.09.00	Impuestos por pagar		101	102
21.10.00	Impuestos diferidos			
21.11.00	Otros pasivos			
21.00.00	**Total pasivos**		**261.847**	**18.443**
	Patrimonio			
22.01.00	Capital		387.118	387.118
22.02.00	Reservas		4.940	4.940
22.03.00	Resultados acumulados		54.598	30.979
22.04.00	Resultado del ejercicio		46.967	23.619
22.05.00	Dividendos provisorios o participaciones			
22.00.00	**Total patrimonio**	20	**493.623**	**446.656**
20.00.00	**TOTAL PASIVOS Y PATRIMONIO**		**755.470**	**465.099**

2. Estado de Resultados Integrales

2.1.2 ESTADO DE RESULTADOS INTEGRALES

A) ESTADO DE RESULTADOS

			Acumulado	Acumulado
			Del 01 de enero al 31 de diciembre, de 2019	Del 01 de enero al 31 de diciembre, de 2018
		Nota	M$	M$
	Resultado por intermediación			
30.10.01	Comisiones por operaciones bursátiles	18	101.993	47.216
30.10.02	Comisiones por operaciones extra bursátiles		0	0
30.10.03	Gastos por comisiones y servicios		-27.652	-28.029
30.10.04	Otras comisiones		0	0
30.10.00	**Total resultado por intermediación**		**74.341**	**19.187**
	Ingresos por servicios			
30.20.01	Ingresos por custodia		0	0
30.20.02	Ingresos por asesorías	18	0	118.516
30.20.03	Otros ingresos por servicios		0	0
30.20.00	**Total ingresos por servicios**		**0**	**118.516**
	Resultado por productos			
30.30.01	A valor razonable	18	8.898	12.681
30.30.02	A valor razonable - Instrumentos derivados		0	0
30.30.03	A costo amortizado		0	0
30.30.04	A costo amortizado - Operaciones de financiamiento		0	0
30.30.00	**Total resultado por productos**		**8.898**	**12.681**
	Resultado por instrumentos financieros			
30.40.01	A valor razonable		0	0
30.40.02	A valor razonable - Instrumentos financieros derivados		0	0
30.40.03	A costo amortizado		0	0
30.40.04	A costo amortizado - Operaciones de financiamiento		0	0
30.40.00	**Total resultado por instrumentos financieros**		**0**	**0**
	Resultado por operaciones de financiamiento			
30.50.01	Gastos por financiamiento del mercado de productos		0	0
30.50.02	Gastos por financiamiento del mercado de valores		0	0
30.50.03	Otros gastos financieros		0	0
30.50.00	**Total resultado por operaciones de financiamiento**		**0**	**0**
	Gastos de administración y comercialización			
30.60.01	Remuneraciones y gastos de personal		-31.899	-107.469
30.60.02	Gastos de comercialización		0	0
30.60.03	Otros gastos de administración		-9.573	-20.647
30.60.00	**Total gastos de administración y comercialización**		**-41.472**	**-128.116**
	Otros resultados			
30.70.01	Reajuste diferencia de cambio		0	0
30.70.02	Resultado de inversiones en sociedades	12	3.822	1.857
30.70.03	Otros ingresos (gastos)		1.779	425
30.70.00	**Total otros resultados**		**5.601**	**2.282**
30.80.00	**Resultado antes de impuesto a la renta**		**47.368**	**24.550**
30.90.00	Impuesto a la renta		-401	-931
30.00.00	**UTILIDAD (PÉRDIDA) DEL EJERCICIO**		**46.967**	**23.619**

B) ESTADO DE OTROS RESULTADOS INTEGRALES

30.00.00	**UTILIDAD (PÉRDIDA) DEL EJERCICIO**		**46.967**	**23.619**
	Ingresos (gastos) registrados con abono (cargo) a patrimonio			
31.10.00	Revalorización de propiedades, planta y equipo		0	0
31.20.00	Activos financieros a valor razonable por patrimonio		0	0
31.30.00	Participación de otros resultados integrales de inversiones en sociedades		0	0
31.40.00	Otros ingresos (gastos) registrados con abono (cargo) a patrimonio		0	0
31.50.00	Impuesto a la renta de otros resultados integrales		0	0
31.00.00	**Total ingresos (gastos) registrados con abono (cargo) a patrimonio**		**0**	**0**
32.00.00	**TOTAL RESULTADOS INTEGRALES RECONOCIDOS DEL EJERCICIO**		**46.967**	**23.619**

3. Estado de Cambios en el Patrimonio

2.1.3 ESTADO DE CAMBIOS EN EL PATRIMONIO

SVS - ESTADO DE CAMBIOS EN EL PATRIMONIO		Nota	Capital	Reservas			Resultados Acumulados	Resultado del ejercicio	Dividendos provisorios o participaciones	Total
				Activos financieros a valor razonable por patrimonio	Revalorización propiedades, planta y equipo	Otras				
			M$	M$	M$	M$	M$	M$	M$	M$
40.10.00	**Saldo inicial al 01/01/2019**		387.118	0	0	4.940	30.979	23.619	0	446.656
40.20.00	Aumento (disminución) de capital									
40.30.00	**Resultados integrales del ejercicio**		**0**	**0**	**0**	**0**	**0**	**46.967**	**0**	**46.967**
40.30.10	Total de ingresos (gastos) registrados con abono (cargo) a patrimonio									
40.30.20	Utilidad (pérdida) del ejercicio		0	0	0	0	0	46.967	0	46.967
40.40.00	Transferencias a resultados acumulados						23.619	-23.619		0
40.50.00	Dividendos o participaciones distribuidas									
40.60.00	Otros ajustes a patrimonio									
40.00.00	**Saldo final al 31 de diciembre de 2019**	**20**	**387.118**	**0**	**0**	**4.940**	**54.598**	**46.967**	**0**	**493.623**

SVS - ESTADO DE CAMBIOS EN EL PATRIMONIO		Nota	Capital	Reservas			Resultados Acumulados	Resultado del ejercicio	Dividendos provisorios o participaciones	Total
				Activos financieros a valor razonable por patrimonio	Revalorización propiedades, planta y equipo	Otras				
			M$	M$	M$	M$	M$	M$	M$	M$
40.10.00	**Saldo inicial al 01/01/2018**		387.118	0	0	4.940	-12.137	43.116	0	423.037
40.20.00	Aumento (disminución) de capital									
40.30.00	**Resultados integrales del ejercicio**		**0**	**0**	**0**	**0**	**0**	**23.619**	**0**	**23.619**
40.30.10	Total de ingresos (gastos) registrados con abono (cargo) a patrimonio									
40.30.20	Utilidad (pérdida) del ejercicio		0	0	0	0	0	23.619	0	23.619
40.40.00	Transferencias a resultados acumulados						43.116	-43.116		0
40.50.00	Dividendos o participaciones distribuidas									
40.60.00	Otros ajustes a patrimonio									
40.00.00	**Saldo final al 31/12/2018**	**19**	**387.118**	**0**	**0**	**4.940**	**30.979**	**23.619**	**0**	**446.656**

4. Estado de Flujo de Efectivo

FLUJO NETO TOTAL DEL PERÍODO

		Nota	Al 31 de diciembre de 2019 M$	Al 31 de diciembre de 2018 M$
	FLUJO NETO ORIGINADO POR ACTIVIDADES DE LA OPERACIÓN			
51.11.00	Comisiones recaudadas (pagadas) por intermediación de productos		101.993	47.216
51.12.00	Ingreso (egreso) neto por cuenta de clientes		0	0
51.13.00	Ingreso (egreso) neto por instrumentos a valor razonable del mercado de productos		259.067	-125.345
51.14.00	Ingreso (egreso) neto por instrumentos derivados del mercado de productos		0	0
51.15.00	Ingreso (egreso) neto por instrumentos a costo amortizado del mercado de productos		0	0
51.16.00	Ingreso (egreso) neto por asesorías y custodia		0	118.516
51.17.00	Gastos de administración y comercialización pagados		-80.122	-127.914
51.18.00	Impuestos pagados		-7.331	-3.524
51.19.00	Otros ingresos (egresos) netos por actividades de la operación		3.258	-13.327
51.10.00	Flujo neto originado por actividades de la operación		**276.865**	**-104.378**
	FLUJO NETO ORIGINADO POR ACTIVIDADES DE FINANCIAMIENTO			
52.11.00	Ingreso (egreso) neto por pasivos del mercado de productos		0	0
52.12.00	Ingreso (egreso) neto por pasivos financieros del mercado de valores		0	0
52.13.00	Ingreso (egreso) neto por financiamiento de partes relacionadas		0	0
52.14.00	Aumentos de capital		0	0
52.15.00	Reparto de utilidades y de capital		0	0
52.16.00	Otros ingresos (egresos) netos por actividades de financiamiento		0	0
52.10.00	Flujo neto originado por actividades de financiamiento		**0**	**0**
	FLUJO NETO ORIGINADO POR ACTIVIDADES DE INVERSIÓN			
53.11.00	Ingreso (egreso) neto por instrumentos financieros a valor razonable del mercado de valores		0	0
53.12.00	Ingreso (egreso) neto por instrumentos financieros derivados del mercado de valores		0	0
53.13.00	Ingreso (egreso) neto por instrumentos financieros a costo amortizado del mercado de valores		0	0
53.14.00	Ingresos por ventas de propiedades, planta y equipo		0	0
53.15.00	Ingresos por ventas de inversiones en sociedades		0	0
53.16.00	Dividendos y otros ingresos percibidos de inversiones en sociedades		0	0
53.17.00	Incorporación de propiedades, planta y equipo		0	0
53.18.00	Inversiones en sociedades		0	0
53.19.00	Otros ingresos (egresos) netos de inversión		1.514	156
53.10.00	Flujo neto originado por actividades de inversión		**1.514**	**156**
50.10.00	Flujo neto total positivo (negativo) del período		278.379	-104.222
50.20.00	Efecto de la variación por tipo de cambio sobre el efectivo y efectivo equivalente		0	0
50.30.00	VARIACIÓN NETA DEL EFECTIVO Y EFECTIVO EQUIVALENTE		278.379	-104.222
50.40.00	SALDO INICIAL DE EFECTIVO Y EFECTIVO EQUIVALENTE	7	32.382	136.604
50.00.00	SALDO FINAL DE EFECTIVO Y EFECTIVO EQUIVALENTE	7	310.761	32.382

II. NOTAS A LOS ESTADOS FINANCIEROS

1.- Información General

1. IDENTIFICACIÓN		
1.1	**R.U.T.**	76.030.732 - 7
1.2	**REGISTRO C.M.F.**	9
1.3	**RAZÓN SOCIAL**	ECR Osorno Corredores de Bolsa de Productos S.A.
1.4	**REPRESENTANTE LEGAL**	Fernando A. Pletikosic González
1.5	**GERENTE GENERAL**	Fernando A. Pletikosic González
1.6	**TIPO DE OPERACIÓN**	1
1.7	**PERÍODO QUE INFORMA**	31 de diciembre de 2019
1.8	**MONEDA DE PRESENTACIÓN**	Pesos chilenos

FT Corredores de Bolsa de Productos S.A., R.U.T. N° 76.030.732-7, se constituyó mediante escritura pública con fecha 04 de agosto de 2008, otorgada ante el notario doña Carmen Hortensia Soza Muñoz, abogado, notario público suplente de la titular doña María Soledad Santos Muñoz de la séptima notaría de Santiago. El extracto de los estatutos de esta Sociedad se inscribió a fojas 37.057 número 25.528 del Registro de Comercio de Conservador de Bienes Raíces de Santiago correspondiente al año 2008, se publicó en el Diario Oficial con fecha 18 de agosto de 2008.

El 03 de marzo de 2009, la Superintendencia de Valores y Seguros otorgó a la Sociedad la inscripción en el Registro de Corredores de Bolsa de Productos Agropecuarios bajo el Nº 009.

El 19 de mayo de 2010, en cuarta junta extraordinaria de accionistas se convino modificar su razón social de "FT Corredores de Bolsa de Productos S.A." a "Banosorno Corredores de Bolsa de Productos S.A.", inscrita en el registro de comercio con fecha 27 de mayo de 2010.

El 20 de abril de 2011, en quinta junta extraordinaria de accionistas se convino modificar su razón social de "Banosorno Corredores de Bolsa de Productos S.A." a "ECR Osorno Corredores de Bolsa de Productos S.A.", inscrita en el registro de comercio con fecha 10 de mayo de 2011.

<u>El objeto social de ECR Osorno Corredores de Bolsa de Productos S.A. es:</u>

Efectuar operaciones de intermediación de productos, en las bolsas de productos, incluyendo en aquellas la compra o venta de productos por cuenta propia.

Ejercer las demás actividades complementarias a las operaciones de intermediación de productos que sean autorizadas expresamente por la Comisión para el Mercado Financiero (ex Superintendencia de Valores y Seguros).

Los actos y contratos que sean necesarios o conducentes a dichos fines específicos.

La Sociedad ECR Osorno Corredores de Bolsa de Productos S.A. está ubicada en Los Leones N° 1459, comuna de Providencia, ciudad de Santiago.

El Directorio en conjunto a la administración aprueban con fecha 27 de febrero de 2020 los Estados Financieros al 31 de diciembre de 2019.

La compañía matriz y controladora del grupo es Inversiones MIC S.A., R.U.T. 96.891.080-9, y sus partes relacionadas son las siguientes:

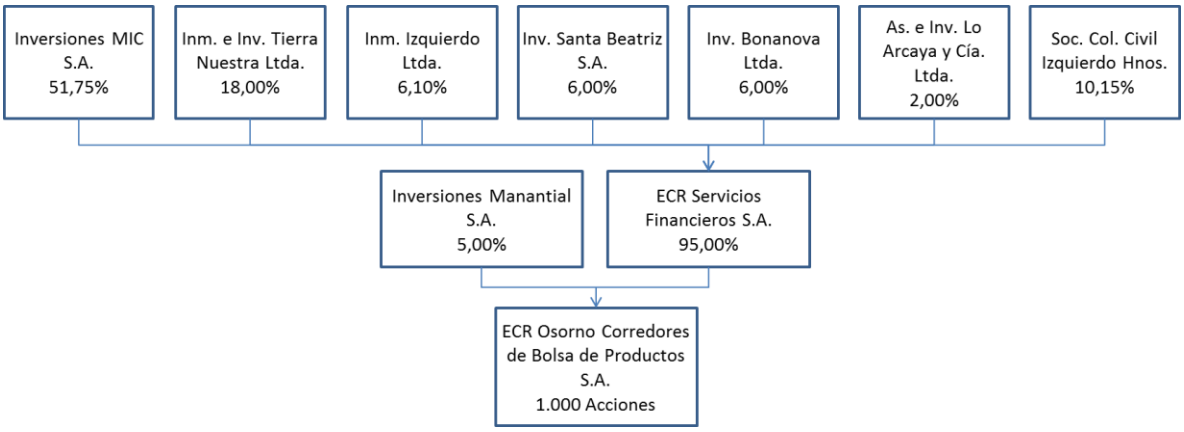

Por su parte, ECR Servicios Financieros S.A, socio mayoritario de ECR Osorno Corredores de Bolsa de Productos S.A., tiene participación en las siguientes Sociedades:

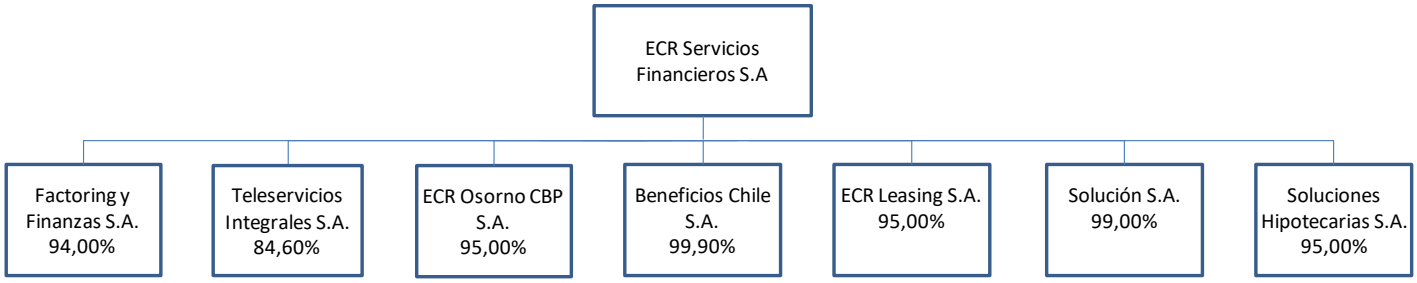

Las Sociedades que integran a la Sociedad Matriz, Inversiones MIC S.A., quien es socio mayoritario de ECR Servicios Financieros, se componen por las siguientes Sociedades y personas:

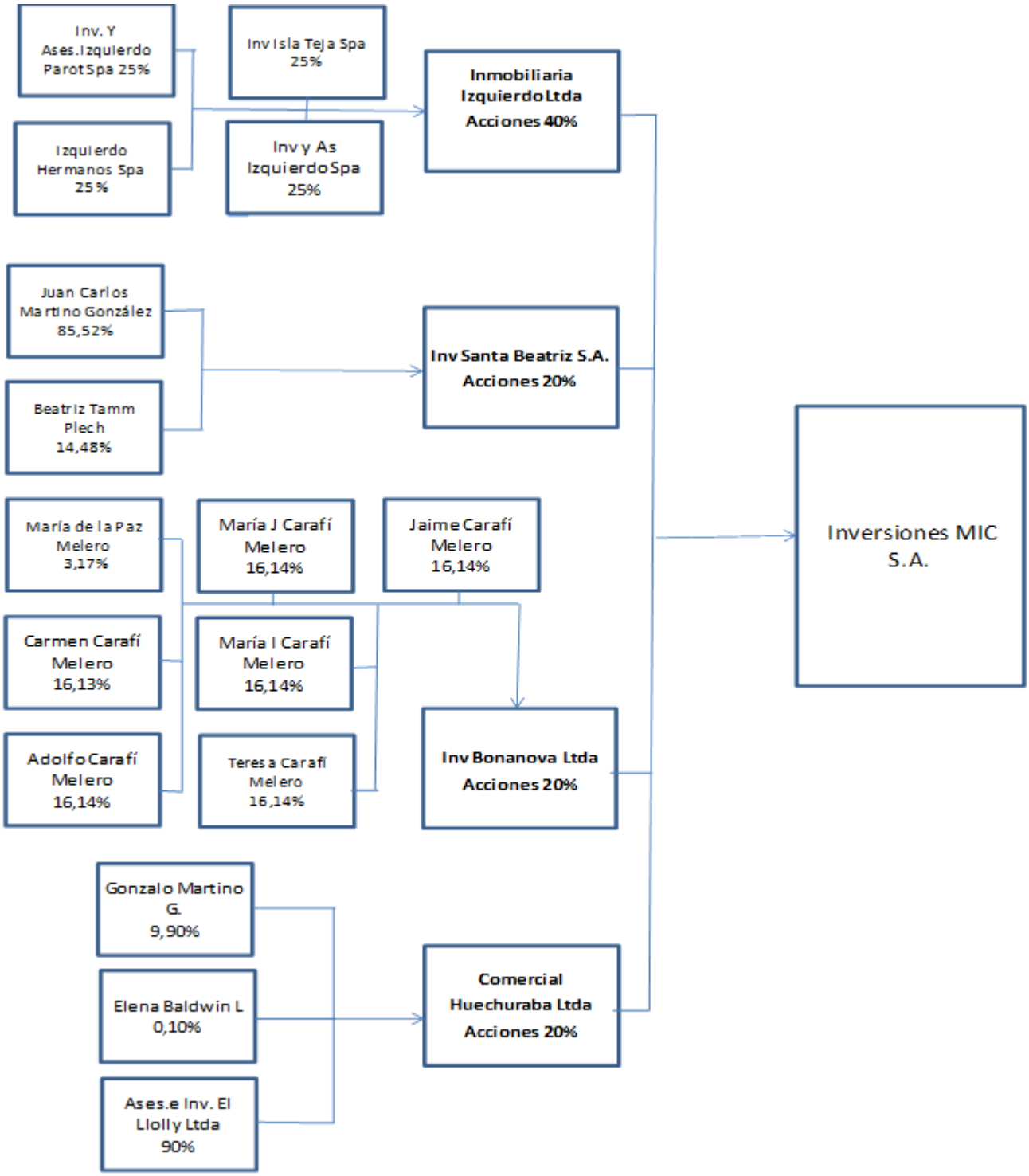

La Auditoría a los Estados Financieros es realizada por **SURLATINA AUDITORES LIMITADA.**, R.U.T. N° 83.110.800-2, inscrito en la Comisión para el Mercado Financiero (ex Superintendencia de Valores y Seguros) bajo el número 39, con fecha 07 de septiembre de 2010, en el Registro de empresas de Auditoría Externa que lleva la Comisión para el Mercado Financiero.

ECR Osorno Corredores de Bolsa de Productos S.A. tiene como principal negocio los servicios que realiza por **Intermediación de Productos por cuenta de Terceros**.

Negocios/servicios por cuenta de terceros	Número de clientes no relacionados	Número de clientes relacionados
Intermediación de Productos por cuenta de Terceros	9	1

2.- Bases de Preparación

Los Estados Financieros de ECR Osorno Corredores de Bolsa de Productos S.A., correspondientes al 31 de diciembre de 2019 fueron preparados de acuerdo a las Normas Internacionales de Información Financiera ("NIIF"), emitidas por el Internacional Accounting Standards borrad (En adelante "IASB"), las que han sido adoptadas en Chile bajo la denominación: Normas de Información Financiera de Chile (NIFCH).

Estos Estados Financieros reflejan fielmente la situación financiera de ECR Osorno Corredores de Bolsa de Productos S.A., al 31 de diciembre de 2019, y los Resultados de las operaciones, los cambios en el patrimonio neto y los flujos de efectivo, los cuales fueron aprobados por el Directorio con fecha 27 de febrero de 2020.

Adicionalmente, los Estados Financieros terminados al 31 de diciembre de 2018 fueron auditados por SURLATINA AUDITORES LIMITADA., cuya opinión fue emitida sin salvedades.

2.1.- Declaración de cumplimiento con las IFRS

Estos Estados Financieros han sido preparados para ser utilizados por la administración de la Sociedad como parte del proceso de conversión a Normas Internacionales de información Financiera ("NIIF") para el período que termina el 31 de diciembre de 2019, de acuerdo a lo instruido por la Comisión para el Mercado Financiero (ex Superintendencia de Valores y Seguros o SVS).

2.2.- Período cubierto

Los presentes Estados Financieros cubren los siguientes períodos:

a) Estado de Situación Financiera al 31 de diciembre de 2019 y al 31 de diciembre de 2018.

b) Estado de Resultados Integrales del 01 de enero al 31 de diciembre de 2019 y del 01 de enero al 31 de diciembre 2018.

c) Estado de Cambios en el Patrimonio al 31 de diciembre de 2019 y al 31 de diciembre 2018.

d) Estado de Flujo de Efectivo, método directo al 31 de diciembre de 2019 y al 31de diciembre 2018.

2.3.- Moneda funcional y de presentación

Las partidas incluidas en los Estados Financieros se valoran utilizando la moneda del entorno económico principal en que la entidad opera (moneda funcional). La moneda funcional de la Sociedad es el peso chileno que constituye, además, la moneda de preparación y presentación de los Estados Financieros aplicables a la naturaleza de las operaciones de la Sociedad.

2.4.- Hipótesis de negocio en marcha

La gerencia de ECR Osorno Corredores de Bolsa de Productos S.A., estima que la Sociedad no tiene incertidumbres significativas, eventos subsecuentes significativos, o indicadores de deterioro fundamentales que pudieran afectar la hipótesis de empresa en marcha a la fecha de presentación de los presentes Estados Financieros.

Al evaluar si la hipótesis de negocio en marcha resulta apropiada, la gerencia tendrá en cuenta toda la información que esté disponible para el futuro, que deberá cubrir al menos, pero no limitarse a, los doce meses siguientes a partir de la fecha del Estado de Situación Financiera. El grado de detalle de las consideraciones dependerá de los hechos que se presenten en cada caso. Cuando la entidad tenga un historial de operación rentable, así como facilidades de acceso a recursos Financieros, la conclusión de que utilizar la hipótesis de negocio en marcha es lo apropiado, podrá alcanzarse sin realizar un análisis en profundidad. En otros casos, la gerencia, antes de convencerse a sí misma de que la hipótesis de continuidad resulta apropiada, habría de ponderar una amplia gama de factores relacionados con la rentabilidad actual y esperada, el calendario de pagos de la deuda y las fuentes potenciales de sustitución de la financiación existente.

2.5.- Reclasificaciones significativas y ajustes

El ajuste del valor de Inversiones en Otras Sociedades por efectos del valor de la Bolsa de Productos, el cual debería ser ajustado a Valor Justo de acuerdo con los requerimientos de la NIIF 9 constituyendo un ajuste de primera adopción con efecto en Resultados acumulados. Sin embargo, se mantuvo el método de Valor Patrimonial por no poder determinar un valor justo para la inversión, a la fecha de cierre de los Estados Financieros.

3.- Resumen de principales políticas contables

3.1.- Aplicación de nuevas normas emitidas vigentes y no vigentes

A) Normas, interpretaciones y modificaciones que aplican desde el periodo 2019.

NUEVAS NORMAS		
NIIF 16, Arrendamientos El 13 de enero de 2016, el IASB publicó una nueva norma, NIIF 16 "Arrendamientos". La nueva norma implicará que la mayoría de los arrendamientos sean presentados en el balance de los arrendatarios bajo un solo modelo, eliminando la distinción entre arrendamientos operativos y Financieros. Sin embargo, la contabilización para los arrendadores permanece mayoritariamente sin cambios y se retiene la distinción entre arrendamientos operativos y Financieros. NIIF 16 reemplaza NIC 17 "Arrendamientos" e interpretaciones relacionadas y es efectiva para períodos que comienzan en o después del 1 de enero de 2019, se permite la aplicación anticipada, siempre que NIIF 15 "Ingresos procedentes de Contratos con Clientes" también sea aplicada.	enero 2016	Períodos anuales iniciados en o con posterioridad al 1 de enero de 2019. Se permite su aplicación anticipada para entidades que utilicen la NIIF 15 **ingresos procedentes de contratos con clientes** antes de la fecha de aplicación inicial de esta Norma.
CINIIF 23, Incertidumbre sobre Tratamientos de Impuestos a la Renta. La NIC 12 Impuesto a la renta, especifica cómo contabilizar el impuesto corriente y diferido, pero no cómo reflejar los efectos de la incertidumbre. La CINIIF 23 proporciona requisitos que se suman a los requisitos de la NIC 12 especificando cómo reflejar los efectos de la incertidumbre en la contabilización de los impuestos sobre la renta. Por ejemplo: Si es apropiado que las entidades reconozcan un impuesto por pagar actual si las leyes fiscales exigen que las entidades realicen pagos en relación con el tratamiento de un impuesto en disputa	junio 2017	Períodos anuales iniciados en o con posterioridad al 1 de enero de 2019. Se permite la aplicación anticipada.
Marco conceptual **Introducción** **Se establece:** • El objetivo de los informes Financieros • Las características cualitativas de la información financiera útil • Una descripción de la entidad que informa y su límite • Definiciones de un activo, pasivo, patrimonio, ingresos y gastos • Criterios para incluir activos y pasivos en los Estados Financieros (reconocimiento) y orientación sobre cuándo eliminarlos (eliminación de las cuentas) • Bases de medición y orientación sobre cuándo usarlas • Conceptos y orientación sobre presentación y revelación **Propósito** • Ayudar al directorio (IASB) a desarrollar Normas NIIF basadas en conceptos consistentes, lo que resulta en información financiera que es útil para inversionistas, prestamistas y otros acreedores	marzo 2018	Períodos anuales iniciados en o con posterioridad al 1 de enero de 2020, para quienes desarrollen una política contable basada en este marco conceptual

• Ayudar a los preparadores de informes Financieros a desarrollar una contabilidad consistente políticas para transacciones u otros hechos cuando no se aplica una Norma o un Estándar, permite una elección de políticas contables • Ayudar a todas las partes a comprender e interpretar los estándares **Estado** • Proporciona conceptos y guías que sustentan las decisiones del directorio (IASB) al hacer y desarrollar estándares • No es un Estándar • No anula ningún Estándar ni ningún requisito en un Estándar **El Marco Conceptual revisado introduce las siguientes mejoras principales:** **Nuevo** **Conceptos de medición:** en la medición, incluidos los factores que deben tenerse en cuenta al seleccionar una base de medición **Conceptos de presentación y revelación:** sobre presentación y revelación, incluso cuándo clasificar los ingresos y gastos en otro resultado integral **Concepto de Eliminación de las cuentas:** cuando los activos y pasivos se eliminan de los Estados Financieros **Actualizaciones** Definiciones: definiciones de un activo y un pasivo Criterios de reconocimiento: para incluir activos y pasivos en los Estados Financieros **Aclaración respecto de:** Prudencia Administración Incertidumbre de medición Fondo sobre la forma		
MODIFICACIONES Y MEJORAS		
Participaciones de Largo Plazo en Asociadas y Negocios Conjuntos (Modificaciones a la NIC 28) Aclaran que las empresas representan intereses a largo plazo en una coligadas o negocios conjuntos, a la que no se aplica el método de participación, utilizando la NIIF 9.	octubre 2017	Períodos anuales iniciados en o con posterioridad al 1 de enero de 2019. Se permite la aplicación anticipada
Características de Cancelación Anticipada con Compensación Negativa (Modificaciones a la NIIF 9) Las modificaciones a la norma de Instrumentos Financieros, NIIF 9, permiten a las empresas medir particularmente activos Financieros prepagables, con la denominada compensación negativa a costo amortizado o al valor razonable a través de otros Resultados integrales, si se cumple una condición específica, en lugar de hacerlo a valor razonable a través de utilidad o pérdida	octubre 2017	Períodos anuales iniciados en o con posterioridad al 1 de enero de 2019. Se permite la aplicación anticipada.

Plan de Modificaciones, Reducción o Liquidación (Modificaciones a la NIC 19) Trata de cuando se produce una modificación, reducción o liquidación de un plan, una entidad la cual reconocerá y medirá cualquier costo de servicio pasado, o una ganancia o pérdida en la liquidación, Al hacerlo, una entidad no debe considerar el efecto del techo del activo. Una entidad determinará luego el efecto del límite máximo de activos después de la modificación, reducción o liquidación del plan y reconocerá cualquier cambio en resultado.	febrero 2018	Períodos anuales iniciados en o con posterioridad al 1 de enero de 2019. Se permite la aplicación anticipada.

Una entidad determinará el costo del servicio actual utilizando estimaciones actuariales determinadas al inicio del período de presentación de informes anuales. Sin embargo, si una entidad vuelve a medir el pasivo (activo) de beneficio definido, determinará el costo del servicio actual por el resto del período anual después de la modificación, reducción o liquidación del plan utilizando las estimaciones actuariales utilizadas para volver a medir el pasivo neto por beneficios definidos (activo). Para determinar el interés neto una entidad utilizará el pasivo (activo) por beneficios definidos neto y la tasa de descuento determinada al inicio del período anual sobre el cual se informa. Sin embargo, si una entidad vuelve a medir el pasivo (activo) neto por beneficios definidos, la entidad determinará el interés neto por el resto del período anual después de la modificación, reducción o liquidación del plan utilizado.		
Mejoras Anuales - Ciclo 2015-2017 **NIIF 3 *Combinaciones de Negocios* y NIIF 11 *Acuerdos Conjuntos*** Intereses previamente mantenidos en un negocio conjunto **NIC 12 *Impuestos a la Renta*** Impuestos a la renta como consecuencia de pagos sobre instrumentos Financieros clasificados en patrimonio **NIC 23 *Costos de Financiamiento*** Costos de financiamiento elegibles para activación	diciembre 2017	Períodos anuales iniciados en o con posterioridad al 1 de enero de 2019. Se permite la aplicación anticipada.

B) Normas, interpretaciones y modificaciones que han sido emitidas, pero su fecha de aplicación aún no está vigente

NUEVAS NORMAS	**Fecha de emisión**	**Fecha de Vigencia**
NIIF 17, Contratos de Seguros Esta NIIF reemplaza a la NIIF 4, la cual permitía a las empresas una diversidad de opciones de llevar la contabilidad de los contratos de seguros, lo que se traducía en una multitud de enfoques diferentes. Lo que hacía complejo la comparación entre entidades del mismo rubro. La NIIF 17 resuelve el problema de la comparación al exigir que todos los contratos de seguros sean contabilizados de manera consistente, beneficiando tanto a los inversionistas como a las compañías de seguros. Las obligaciones de seguros se contabilizarán utilizando los valores actuales, en lugar del costo histórico. La información se actualizará periódicamente, proporcionando información más útil a los usuarios de los Estados Financieros.	mayo 2017	Períodos anuales iniciados en o con posterioridad al 1 de enero de 2021. Se permite su aplicación anticipada para entidades que utilicen la NIIF 9 ***Instrumentos Financieros*** y NIIF 15 ***Ingresos Procedentes de Contratos con Clientes*** antes de la fecha de aplicación inicial de NIIF 17
MODIFICACIONES A LAS NIIF		
Modificaciones a la NIIF 10 y NIC 28 – Ventas o Aportes de activos entre un inversionista y sus Coligadas y Negocios Conjuntos Las modificaciones abordan una inconsistencia reconocida entre los requerimientos de la NIIF 10 y los de la NIC 28 (2011), en el tratamiento de la venta o los aportes de bienes entre un inversionista y sus coligadas o negocios conjuntos. La principal consecuencia de las modificaciones es que una ganancia o una pérdida completa se reconocen cuando la transacción involucra un negocio (si se encuentra en una afiliada o no). Una ganancia o pérdida parcial se reconoce cuando la transacción involucra activos que no constituyen un negocio, incluso si estos activos están en una afiliada.	septiembre 2014	Fecha aplazada en forma indefinida
Modificación a la NIC 1 y NIC 8 (Definición de materialidad) La información es material si omitirla, formularla erróneamente u ocultarla podría razonablemente se espera que influya en las decisiones que los usuarios primarios de los Estados Financieros de propósito general se basan sobre esos Estados Financieros, que proporcionan información financiera sobre una entidad informante específica. La materialidad depende de la naturaleza o magnitud de la información, o ambos. Una entidad evalúa si la información, ya sea individualmente o en combinación con otra información, es material en el contexto de sus Estados Financieros tomados como un todo.	octubre 2018	Períodos anuales iniciados en o con posterioridad al 1 de enero de 2020. Se permite la aplicación anticipada.

Modificación a la NIIF 3 (Definición de Negocio) Un conjunto integrado de actividades y activos que es capaz de ser realizado y gestionado con el fin de proporcionar bienes o servicios. a los clientes, generando ingresos por inversiones (como dividendos o intereses) o generando otros ingresos por actividades ordinarias.	octubre 2018	Períodos anuales iniciados en o con posterioridad al 1 de enero de 2020. Se permite la aplicación anticipada.
Modificación a la tasa de interés de referencia (modificaciones a la NIIF 9, NIC 39 y NIIF 7) **Modificaciones a la NIIF 9** Una relación de cobertura se ve directamente afectada por la modificación a tasa de interés de referencia solo si la modificación genera incertidumbres sobre: (a) el índice de referencia del tipo de interés (contractual o no contractual especificado) designado como riesgo cubierto; y / o (b) el momento o el monto de los flujos de efectivo basados en el índice de referencia del elemento cubierto o del instrumento de cobertura. A los efectos de aplicar los párrafos 6.8.4–6.8.12, el término tasa de interés de referencia modificada" se refiere a la reforma de una tasa de interés en todo el mercado en referencia, incluida la sustitución de una referencia de tasa de interés por una tasa de referencia alternativa. **Modificaciones a la NIC 39** Una relación de cobertura se ve directamente afectada por la modificación del índice de referencia de la tasa de interés solo si la modificación genera incertidumbres sobre: (a) el índice de referencia de la tasa de interés (especificado por contrato o no) designado como un riesgo cubierto; y / o (b) la oportunidad o el monto de los flujos de efectivo basados en el índice de interés de la partida cubierta o del instrumento de cobertura. **Modificaciones a la NIIF 7** Para las relaciones de cobertura a las que una entidad aplica las excepciones establecidas en los párrafos 6.8.4 a 6.8.12 de la NIIF 9 o los párrafos 102D a 102N de la NIC 39, la entidad revelará: (a) los puntos de referencia de tasas de interés significativas respecto de los cuales la cobertura de la entidad las relaciones están expuestas; (b) el alcance de la exposición al riesgo que gestiona la entidad que es directamente afectado por la modificación de la tasa de interés de referencia; (c) cómo la entidad gestiona el proceso para la transición a una alternativa tasas de referencia; (d) una descripción de los supuestos o juicios significativos que la entidad hizo al aplicar estos párrafos (por ejemplo, suposiciones o juicios acerca de cuándo la incertidumbre derivada de la tasa de interés de referencia la modificación ya no esté presente con respecto al tiempo y la cantidad de los flujos de efectivo basados en la tasa de interés de referencia); y (e) el monto nominal de los instrumentos de cobertura en esas coberturas relaciones	Septiembre 2019	Períodos anuales iniciados en o con posterioridad al 1 de enero de 2020. Se permite la aplicación anticipada.

3.2.- Efectivo y efectivo equivalente

Corresponde a los saldos de caja; banco e inversión en fondos mutuos. El efectivo comprende todos los saldos disponibles en caja y bancos, el efectivo equivalente comprende inversiones de corto plazo de liquidez inmediata, fácil de convertir en efectivo y que no están sujetos a un riesgo significativo de cambio de valor.

3.3.- Activos a valor razonable del mercado de productos

Al 31 de diciembre de 2019 se registran activos a valor razonable del mercado de productos por M$ 288.246.- Y al 31 de diciembre de 2018 se registran activos de este tipo por M$ 280.582.-, los cuales corresponden a facturas por cuenta propia.

3.4.- Activos Financieros a valor razonable del mercado de valores

Un activo financiero es clasificado a valor razonable con efectos en Resultados si es adquirido principalmente con el propósito de su negociación (venta o recompra en el corto plazo) o es parte de una cartera de inversiones financieras identificables que son administradas en conjunto, y para las cuales existen evidencia reciente sobre la realización de beneficios en el corto plazo. Al 31 de diciembre de 2019 y al 31 de diciembre de 2018, no se registran activos de este tipo.

3.5.- Activos a costo amortizado del mercado de productos

Los activos a costo amortizado son activos Financieros no derivados, representativos de productos agropecuarios, sobre los cuales la administración podría percibir flujos de fondos contractuales de dichos instrumentos. Al 31 de diciembre de 2019 y al 31 de diciembre de 2018, no se registran activos de este tipo.

3.6.- Activos Financieros costo amortizado del mercado de valores

Los activos Financieros a costo amortizado son activos Financieros no derivados, representativos del mercado de valores, sobre los cuales la administración podría percibir flujos de fondos contractuales de dichos instrumentos. Al 31 de diciembre de 2019 y al 31 de diciembre de 2018, no se registran activos de este tipo.

3.7.- Deudores por intermediación

Corresponde al saldo por cobrar a la parte Inversionista del Negocio de Intermediación de Productos. Son todos aquellos que reúnan los requisitos establecidos por el Directorio de ECR Osorno Corredores de Bolsa de Productos S.A., a la fecha no existe saldo con Deudores por Intermediación.

3.8.- Inversión en Sociedades

Para ambos períodos la participación en la Bolsa de Productos de Chile corresponde al 5,02%, que equivale a 35.000 acciones de un total de 697.891 acciones suscritas y pagadas, el total patrimonio informado al 31 de diciembre de 20119 es M$ 3.089.020.- y el total patrimonio informado por la Bolsa de Productos al 31 de diciembre de 2018 es M$ 3.012.876.- La cual se presenta a Valor Patrimonial (VP).

3.9.- Propiedades, Planta y Equipo

Se contabilizan utilizando el modelo del costo, que corresponde a un método contable en el cual las propiedades, planta y equipo se registran al costo menos la depreciación acumulada posterior y menos las pérdidas acumuladas por deterioro del valor. Al 31 de diciembre de 2019 y al 31 de diciembre de 2019, la Sociedad no registra activos de este tipo.

3.10.- Transacciones y saldos en moneda extranjera

Las transacciones en moneda extranjera se convierten a la moneda funcional utilizando los tipos de cambio vigentes en la fechas de las transacciones. Las pérdidas y ganancias en moneda extranjera, que resultan de la liquidación de estas transacciones y de la conversión a los tipos de cambio de cierre de los activos y pasivos monetarios denominados en moneda extranjera, se reconocen en el Estado de Resultados. Al 31 de diciembre de 2019 y al 31 de diciembre de 2018, no se registran transacciones en moneda extranjera.

3.11.- Deterioro de activos

La Sociedad revisa el valor libro de los activos tangibles e intangibles para determinar si existe cualquier indicio que su valor libro no puede ser recuperable, de existir algún indicio, dicho valor del activo se estima para determinar el deterioro de valor. Al 31 de diciembre de 2019 y al 31 de diciembre de 2018, la Sociedad no registra activos de este tipo.

3.12.- Acreedores de intermediación

Corresponde a saldo por pagar a la parte Cedente del Negocio de Intermediación de Productos, son todos aquellos que le venden a pagadores inscritos o que reúnan los requisitos para ser inscritos. Al 31 de diciembre de 2019 y al 31 de diciembre de 2018, la Sociedad no registra pasivos de este tipo.

3.13.- Pasivo a valor razonable del mercado de productos

En esta categoría se clasificará aquellos pasivos transados en el mercado de productos, los cuales se miden al valor razonable a la fecha de cierre y su efecto se reconoce en el resultado del ejercicio que corresponda. Al 31 de diciembre de 2019 y al 31 de diciembre de 2018, la Sociedad no registra pasivos de este tipo.

3.14.- Pasivos Financieros a valor razonable del mercado de valores

En esta categoría se clasificará aquellos pasivos transados en el mercado de valores, los cuales se miden al valor razonable a la fecha de cierre y su efecto se reconoce en el resultado del ejercicio que corresponda. Al 31 de diciembre de 2019 y al 31 de diciembre de 2018, no registra pasivos de este tipo.

3.15.- Pasivos a costo amortizado del mercado de productos

Los pasivos Financieros inicialmente se valorizan a su valor razonable y posteriormente se miden a costo amortizado utilizando el método de tasa efectiva. Al 31 de diciembre de 2019 y al 31 de diciembre de 2018, la Sociedad no registra pasivos de este tipo.

3.16.- Pasivos Financieros a costo amortizado del mercado de valores

Los pasivos Financieros inicialmente se valorizan a su valor razonable y posteriormente se miden a costo amortizado utilizando el método de tasa efectiva. Al 31 de diciembre de 2019 y al 31 de diciembre de 2018, la Sociedad no registra pasivos de este tipo.

3.17.- Impuesto a la renta e impuestos diferidos

La provisión para impuesto a la renta se ha determinado en conformidad con las disposiciones legales vigentes. Los efectos futuros por cambios en la legislación tributaria vigente o cambios en la tasa de impuestos serán reconocidos por la Sociedad a partir de la fecha en que la ley que apruebe dichos cambios sea publicada. Los impuestos diferidos se calculan en base a diferencias temporales.

3.18.- Provisiones

Las provisiones son reconocidas cuando la Sociedad tiene una obligación presente (legal o implícita) como resultado de un evento pasado, y que probablemente que se requiera una salida de recursos incluyendo beneficios económicos para liquidar la obligación y se puede hacer una estimación confiable del monto de la obligación. El gasto relacionado con cualquier provisión es presentado en el Estado de Resultados neto de cualquier reembolso.

3.19.- Reconocimiento de Ingresos

Los ingresos ordinarios asociados a la presentación de servicios se reconocen igualmente considerando el grado de realización de la presentación del servicio respectivo a la fecha de los Estados Financieros, siempre y cuando el resultado de la transacción pueda ser estimado con fiabilidad, es decir, que el importe de los ingresos ordinarios pueda valorarse con confiabilidad, que sea probable que la empresa reciba los beneficios económicos derivados de la transacción, en la fecha del balance, puede ser valorizado con confiabilidad y que los costos ya incurridos en la presentación, así como los que quedan por incurrir hasta completarla, puedan ser valorizadas con confiabilidad.

3.20.- Costo por financiamiento del mercado de productos

Los costos por financiamiento del mercado de productos, son costos en los que incurre la Sociedad, a través de operaciones de venta con retro compra, sobre productos agropecuarios, TRP, y otras obligaciones por financiamiento. Ellos incluyen honorarios, comisiones, y otros conceptos vinculados a la operación pagados a agentes, asesores, corredores y operadores. Al 31 de diciembre de 2019 y al 31 de diciembre de 2018, no registra costos de este tipo.

3.21.- Costo por financiamiento del mercado de valores

Los costos por financiamiento del mercado de valores, son costos en los que incurre la Sociedad, para adquirir activos o pasivos Financieros. Ellos incluyen honorarios, comisiones, y otros conceptos vinculados a la operación pagados a agentes, asesores, corredores y operadores. Al 31 de diciembre de 2019 y al 31 de diciembre de 2018, no registra costos de este tipo.

3.22.- Reajuste y diferencia de cambio

Los activos y pasivos en moneda extranjera y aquellos pactados en unidades de fomento, se presentan a los tipos de cambios y valores de cierres respectivamente. Esta Sociedad no registra costos de este tipo, ya que sólo transa en moneda local.

4.- Gestión del Riesgo Financiero

ECR Osorno Corredores de Bolsa de Productos S.A. tiene asignado los recursos necesarios para llevar un adecuado control de riesgo del negocio, inversiones y gestión de operaciones.

La Sociedad invierte en fondos mutuos en bancos de la plaza y otros de rentabilidad fija en periodos de corto plazo. Esta inversión se genera exclusivamente por excedentes de caja.

Los límites de inversión son:

Institución financiera	Límite por Entidad
Banco Santander	100%

Institución no financiera	Límite por Entidad
Bolsa de Productos de Chile, Bolsa de Productos Agropecuarios S.A.	100%

Otro tipo de inversiones:

Estas inversiones consisten en la adquisición de facturas con mérito ejecutivo que son transadas en la Bolsa de Productos de Chile y que cumplen con la normativa vigente establecida por este organismo. La adquisición de este tipo de instrumentos, genera un riesgo pagador, riesgo que ECR Osorno Corredores de Bolsa de Productos S.A. cuantifica y evalúa según el cumplimiento de los parámetros que establece la Bolsa de Productos de Chile, para calificar a los pagadores de este tipo de instrumentos.

Riesgo de liquidez:

Este tipo de riesgo se refiere a la eventual incapacidad de pagar los compromisos de manera oportuna por no disponer de los activos líquidos suficientes.

Para el caso particular de ECR Osorno Corredores de Bolsa de Productos S.A. el riesgo de liquidez es muy bajo, por cuanto, habida consideración del flujo de caja necesario para cumplir con los compromisos, los recursos se encuentra mayoritariamente en banco, con disponibilidad inmediata, o bien invertidos en fondos mutuos con rescate diario.

Al 31 de diciembre de 2019, el patrimonio depurado de ECR Osorno Corredores de Bolsa de Productos S.A. asciende a la suma de **M$ 493.623**.- según el siguiente detalle:

PATRIMONIO DEPURADO

CONCEPTO		MONTO M$ (miles de pesos)
Patrimonio contable		493.623
Activos intangibles	(-)	0
Saldo Deudor de Cuentas corrientes con personas naturales o juridicas relacionadas al corredor	(-)	0
Activos utilizados para garantizar obligaciones de terceros	(-)	0
Activos impagos	(-)	0
Patrimonio Depurado		**493.623**

Comparación con Patrimonio Mínimo Legal

CONCEPTO	MONTO	
	M$ (miles de pesos)	UF
Patrimonio Mínimo Legal	396.339	14.000,00
	169.860	6.000,00
Patrimonio Depurado	493.623	17.436,39

Valor UF	28.309,94

En tanto, los índices de liquidez y solvencia, a la misma fecha, son los siguientes:

CONDICIONES DE LIQUIDEZ Y SOLVENCIA				
Liquidez general				
Activos disponibles y realizables hasta 7 días	**M$**	**599.007**	=	2,3211 veces
Pasivos exigibles hasta 7 días		**258.074**		
Liquidez por intermediación				
Activos disponibles más deudores por intermediación	**M$**	**310.761**	=	∞ veces
Acreedores por intermediación		**0**		
Razón de endeudamiento				
Total pasivos exigibles	**M$**	**261.726**	=	0,630433 veces
Patrimonio líquido		**415.153**		

5.- Uso de Estimaciones y Juicios Contables Críticos

Según las políticas contables significativas en relación a la preparación de los Estados Financieros, la Sociedad aplica sólo provisión de vacaciones devengadas a la fecha de presentación.

6.- Reajuste y Diferencia de Cambio

Al 31 de diciembre de 2019	Abono (cargo) a Resultados				
	US$	EURO	UF	Otros	Total
	Ej. Actual	Ej. Actual	Ej. Actual	Ej. Actual	Ej. Actual
	M$	**M$**	**M$**	**M$**	**M$**
Efectivo y efectivo equivalente					
Deudores por intermediación					
Otras cuentas por cobrar					
Cuentas por cobrar a partes relacionadas					
Otros activos					
Obligaciones con bancos e instituciones financieras					
Acreedores por intermediación					
Otras cuentas por pagar					
Cuentas por pagar a partes relacionadas					
Otros pasivos					
Total diferencia de cambio	**0**	**0**	**0**	**0**	**0**

La Sociedad sólo efectúa operaciones en moneda funcional, por lo tanto, no aplica reajustes ni diferencias de cambio.

7.- Efectivo y Efectivo Equivalente

Efectivo según el Estado de situación financiera (moneda nacional)	31/12/2019 M$	31/12/2018 M$
Caja	0.-	0.-
Bancos	310.761.-	32.382.-
Fondos Mutuos	0.-	0.-
Total	**310.761.-**	**32.382.-**

8.- Impuestos a la Renta e Impuesto Diferido.

El origen de los impuestos diferidos del Estado de situación financiera registrados al 31 de diciembre de 2019 y al 31 de diciembre de 2018 es el siguiente.

a) Al 31 de diciembre de 2019

Impuesto Diferido	31/12/2019 M$	Tasa %	Impuesto Diferido M$
Impto. Diferido Activo			
Provisión de Vacaciones	1.253.-	27,0.-	338.-
Total Impuesto Diferido Activo	**1.253.-**		**338.-**

b) Al 31 de diciembre de 2018

Impuesto Diferido	31/12/2018 M$	Tasa %	Impuesto Diferido M$
Impto. Diferido Activo			
Provisión de Vacaciones	1.485.-	27,0.-	401.-
Total Impuesto Diferido Activo	**1.485.-**		**401.-**

9.- Instrumentos por Categoría

Activos al 31 de diciembre de 2019

Instrumentos según el estado de situación financiera	Activos a valor razonable por resultados	Activos a valor razonable por patrimonio	Activos a costo amortizado	Total
	M$	M$	M$	M$
Efectivo y efectivo equivalente	310.761			310.761
Instrumentos financieros				0
Cartera propia disponible				0
Cartera propia comprometida				0
Derivados				0
Productos				0
Cartera propia disponible	288.246			288.246
Cartera propia comprometida				0
Derivados				0
Deudores por intermediación				0
Cuentas por cobrar por operaciones de cartera propia				0
Cuentas por cobrar a partes relacionadas				0
Otras cuentas por cobrar			1.056	1.056
Inversiones en sociedades		155.069		155.069
Otros activos			338	338
Total	599.007	155.069	1.394	755.470

Activos al 31 de diciembre de 2018

Instrumentos según el estado de situación financiera	Activos a valor razonable por resultados	Activos a valor razonable por patrimonio	Activos a costo amortizado	Total
	M$	M$	M$	M$
Efectivo y efectivo equivalente	32.382			32.382
Instrumentos financieros				0
Cartera propia disponible				0
Cartera propia comprometida				0
Derivados				0
Productos				0
Cartera propia disponible	280.582			280.582
Cartera propia comprometida				0
Derivados				0
Deudores por intermediación				0
Cuentas por cobrar por operaciones de cartera propia				0
Cuentas por cobrar a partes relacionadas				0
Otras cuentas por cobrar			488	488
Inversiones en sociedades		151.246		151.246
Otros activos			401	401
Total	312.964	151.246	889	465.099

Pasivos al 31 de diciembre de 2019

Pasivos según el estado de situación financiera	Pasivos a valor razonable	Pasivos a costo amortizado	Total
	M$	M$	M$
Pasivos financieros			0
A valor razonable			0
Derivados			0
Obligaciones por financiamiento			0
Pasivos del mercado de productos			0
A valor razonable			0
Derivados			0
Obligaciones por financiamiento			0
Obligaciones con bancos e instituciones financieras			0
Acreedores por intermediación			0
Cuentas por pagar por operaciones de cartera propia			0
Cuentas por pagar a partes relacionadas			0
Otras cuentas por pagar		258.195	258.195
Otros pasivos	3.652		3.652
Total	3.652	258.195	261.847

Pasivos al 31 de diciembre de 2018

Pasivos según el estado de situación financiera	Pasivos a valor razonable	Pasivos a costo amortizado	Total
	M$	M$	M$
Pasivos financieros			0
A valor razonable			0
Derivados			0
Obligaciones por financiamiento			0
Pasivos del mercado de productos			0
A valor razonable			0
Derivados			0
Obligaciones por financiamiento			0
Obligaciones con bancos e instituciones financieras			0
Acreedores por intermediación			0
Cuentas por pagar por operaciones de cartera propia			0
Cuentas por pagar a partes relacionadas			0
Otras cuentas por pagar		13.976	13.976
Otros pasivos	4.467		4.467
Total	4.467	13.976	18.443

Nota: La clasificación *Otros pasivos* se componen de cuentas por pagar dentro del período.

10.- Instrumentos a Valor Razonable del Mercado de Productos Cartera Propia.

Al 31 de diciembre de 2019

Instrumentos a valor razonable del mercado de productos	Cartera propia comprometida				Total
	Cartera propia disponible	En operaciones a plazo	En garantía por otras operaciones	Subtotal	
	M$	M$	M$	M$	M$
Productos agropecuarios	0.-	0.-	0.-	0.-	0.-
Títulos representativos de productos agropecuarios (TRP)	0.-	0.-	0.-	0.-	0.-
Facturas	288.246.-	0.-	0.-	288.246.-	288.246.-
Títulos representativos de facturas (TRF)	0.-	0.-	0.-	0.-	0.-
Otros (definir)	0.-	0.-	0.-	0.-	0.-
Total instrumentos a valor razonable	**288.246.-**	**0.-**	**0.-**	**288.246.-**	**288.246.-**

Al 31 de diciembre 2018

Instrumentos a valor razonable del mercado de productos	Cartera propia comprometida				Total
	Cartera propia disponible	En operaciones a plazo	En garantía por otras operaciones	Subtotal	
	M$	M$	M$	M$	M$
Productos agropecuarios	0.-	0.-	0.-	0.-	0.-
Títulos representativos de productos agropecuarios (TRP)	0.-	0.-	0.-	0.-	0.-
Facturas	280.582.-	0.-	0.-	280.582.-	280.582.-
Títulos representativos de facturas (TRF)	0.-	0.-	0.-	0.-	0.-
Otros (definir)	0.-	0.-	0.-	0.-	0.-
Total instrumentos a valor razonable	**280.582.-**	**0.-**	**0.-**	**280.582.-**	**280.582.-**

11.- Saldos y transacciones con partes relacionadas

a) al 31 de diciembre 2019

Concepto	Total transacción			Saldo	
	Cantidad	Monto	Resultado	Activo	Pasivo
		M$	M$	M$	M$
Intermediación de operaciones a término	180	18.271.201	101.993		
Intermediación de operaciones a plazo (repos)					
Operaciones de compra con retroventa sobre productos agropecuarios					
Operaciones de compra con retroventa sobre TRP					
Operaciones de compra con retroventa sobre IRV					
Operaciones de compra con retroventa sobre IRF e IIF					
Operaciones de financiamiento - venta con retrocompra sobre productos agropecuarios					
Operaciones de financiamiento - venta con retrocompra sobre TRP					
Operaciones de financiamiento - venta con retrocompra sobre IRV					
Operaciones de financiamiento - venta con retrocompra sobre IRF e IIF					
Instrumentos derivados del mercado de productos					
Instrumentos financieros derivados del mercado de valores					
Cuentas por cobrar/pagar por operaciones de cartera propia					
Cuentas corrientes					
Compraventa de moneda extranjera					
Asesorías			0		
Otros (especificar)					
Total	**180**	**18.271.201**	**101.993**	**0**	**0**

b) Al 31 de diciembre de 2018

Concepto	Total transacción			Saldo	
	Cantidad	Monto	Resultado	Activo	Pasivo
		M$	M$	M$	M$
Intermediación de operaciones a término	236	21.454.192	46.928		
Intermediación de operaciones a plazo (repos)					
Operaciones de compra con retroventa sobre productos agropecuarios					
Operaciones de compra con retroventa sobre TRP					
Operaciones de compra con retroventa sobre IRV					
Operaciones de compra con retroventa sobre IRF e IIF					
Operaciones de financiamiento - venta con retrocompra sobre productos agropecuarios					
Operaciones de financiamiento - venta con retrocompra sobre TRP					
Operaciones de financiamiento - venta con retrocompra sobre IRV					
Operaciones de financiamiento - venta con retrocompra sobre IRF e IIF					
Instrumentos derivados del mercado de productos					
Instrumentos financieros derivados del mercado de valores					
Cuentas por cobrar/pagar por operaciones de cartera propia					
Cuentas corrientes					
Compraventa de moneda extranjera					
Asesorías	12		118.516		
Otros (especificar)					
Total	**248**	**21.454.192**	**165.444**	**0**	**0**

Las transacciones del año 2018 corresponden a operaciones de intermediación a precio de mercado y transacciones por asesorías, mientras las transacciones del año 2019 corresponden a operaciones de intermediación a precio de mercado.

a) Al 31 de diciembre de 2019

Empresa Relacionada	Total transacción			Saldo	
	Cantidad	Monto	Resultado	Activo	Pasivo
		M$	M$	M$	M$
Factoring y finanzas S.A.	1	101.824	721		
Factoring y finanzas S.A.	1	301.417	2.168		
Factoring y finanzas S.A.	1	51.091	92		
Factoring y finanzas S.A.	1	66.036	175		
Factoring y finanzas S.A.	1	63.068	209		
Factoring y finanzas S.A.	1	23.546	109		
Factoring y finanzas S.A.	1	66.847	346		
Factoring y finanzas S.A.	1	213.978	1.413		
Factoring y finanzas S.A.	1	570.832	3.526		
Factoring y finanzas S.A.	1	307.717	1.867		
Factoring y finanzas S.A.	1	69.494	994		
Factoring y finanzas S.A.	1	68.218	631		
Factoring y finanzas S.A.	1	67.037	564		
Factoring y finanzas S.A.	1	190.670	1.087		
Factoring y finanzas S.A.	1	208.831	860		
Factoring y finanzas S.A.	1	153.512	851		
Factoring y finanzas S.A.	1	21.523	227		
Factoring y finanzas S.A.	1	35.954	450		
Factoring y finanzas S.A.	1	54.195	595		
Factoring y finanzas S.A.	1	358.158	3.570		
Factoring y finanzas S.A.	1	321.092	2.319		
Factoring y finanzas S.A.	1	194.196	1.744		
Factoring y finanzas S.A.	1	32.937	243		
Factoring y finanzas S.A.	1	236.357	3.158		
Factoring y finanzas S.A.	1	337.894	3.235		
Factoring y finanzas S.A.	1	14.899	312		
Factoring y finanzas S.A.	1	12.797	133		
Factoring y finanzas S.A.	1	37.961	359		
Factoring y finanzas S.A.	1	2.724	18		
Factoring y finanzas S.A.	1	116.577	509		
Factoring y finanzas S.A.	1	273.632	2.900		
Factoring y finanzas S.A.	1	260.583	2.783		
Factoring y finanzas S.A.	1	63.435	379		
Factoring y finanzas S.A.	1	69.908	445		
Factoring y finanzas S.A.	1	26.556	18		
Factoring y finanzas S.A.	1	16.908	88		
Factoring y finanzas S.A.	1	135.363	519		
Factoring y finanzas S.A.	1	43.028	279		
Factoring y finanzas S.A.	1	190.369	1.167		
Factoring y finanzas S.A.	1	75.992	395		
Factoring y finanzas S.A.	1	93.213	772		
Factoring y finanzas S.A.	1	1.262	0		
Factoring y finanzas S.A.	1	15.085	168		
Factoring y finanzas S.A.	1	4.054	34		
Factoring y finanzas S.A.	1	22.884	120		
Factoring y finanzas S.A.	1	17.343	116		
Factoring y finanzas S.A.	1	7.213	19		
Factoring y finanzas S.A.	1	28.627	50		
Factoring y finanzas S.A.	1	18.149	60		
Factoring y finanzas S.A.	1	39.474	98		
Factoring y finanzas S.A.	1	28.067	48		
Factoring y finanzas S.A.	1	18.219	76		
Factoring y finanzas S.A.	1	254.151	417		
Factoring y finanzas S.A.	1	12.843	77		
Factoring y finanzas S.A.	1	18.946	96		
Factoring y finanzas S.A.	1	34.906	150		
Factoring y finanzas S.A.	1	170.697	289		
Factoring y finanzas S.A.	1	12.947	23		
Factoring y finanzas S.A.	1	153.849	258		
Factoring y finanzas S.A.	1	2.390	6		

a) Al 31 de diciembre de 2019, a continuación

Empresa Relacionada	Total transacción			Saldo	
	Cantidad	Monto	Resultado	Activo	Pasivo
		M$	M$	M$	M$
Factoring y finanzas S.A.	1	25.197	58		
Factoring y finanzas S.A.	1	251.725	830		
Factoring y finanzas S.A.	1	41.386	225		
Factoring y finanzas S.A.	1	47.640	175		
Factoring y finanzas S.A.	1	37.415	749		
Factoring y finanzas S.A.	1	59.140	190		
Factoring y finanzas S.A.	1	64.821	691		
Factoring y finanzas S.A.	1	121.341	765		
Factoring y finanzas S.A.	1	21.073	117		
Factoring y finanzas S.A.	1	92.515	293		
Factoring y finanzas S.A.	1	53.649	171		
Factoring y finanzas S.A.	1	40.657	130		
Factoring y finanzas S.A.	1	8.433	28		
Factoring y finanzas S.A.	1	9.729	59		
Factoring y finanzas S.A.	1	29.100	117		
Factoring y finanzas S.A.	1	15.670	130		
Factoring y finanzas S.A.	1	28.424	188		
Factoring y finanzas S.A.	1	57.699	335		
Factoring y finanzas S.A.	1	14.827	74		
Factoring y finanzas S.A.	1	38.016	125		
Factoring y finanzas S.A.	1	2.431	19		
Factoring y finanzas S.A.	1	14.275	83		
Factoring y finanzas S.A.	1	10.766	30		
Factoring y finanzas S.A.	1	226.109	1.823		
Factoring y finanzas S.A.	1	14.785	100		
Factoring y finanzas S.A.	1	6.036	46		
Factoring y finanzas S.A.	1	1.574	20		
Factoring y finanzas S.A.	1	1.604	4		
Factoring y finanzas S.A.	1	2.521	3		
Factoring y finanzas S.A.	1	1.673	12		
Factoring y finanzas S.A.	1	95.024	804		
Factoring y finanzas S.A.	1	130.903	910		
Factoring y finanzas S.A.	1	106.893	168		
Factoring y finanzas S.A.	1	215.255	1.039		
Factoring y finanzas S.A.	1	209.112	1.007		
Factoring y finanzas S.A.	1	1.920	14		
Factoring y finanzas S.A.	1	1.456	4		
Factoring y finanzas S.A.	1	8.486	82		
Factoring y finanzas S.A.	1	8.644	32		
Factoring y finanzas S.A.	1	8.159	36		
Factoring y finanzas S.A.	1	53.197	233		
Factoring y finanzas S.A.	1	28.428	153		
Factoring y finanzas S.A.	1	9.801	68		
Factoring y finanzas S.A.	1	13.258	91		
Factoring y finanzas S.A.	1	15.256	124		
Factoring y finanzas S.A.	1	11.609	91		
Factoring y finanzas S.A.	1	12.393	96		
Factoring y finanzas S.A.	1	210.387	1.863		
Factoring y finanzas S.A.	1	42.410	192		
Factoring y finanzas S.A.	1	37.308	199		
Factoring y finanzas S.A.	1	12.654	49		
Factoring y finanzas S.A.	1	17.010	52		
Factoring y finanzas S.A.	1	90.051	254		
Factoring y finanzas S.A.	1	26.909	54		
Factoring y finanzas S.A.	1	55.403	300		
Factoring y finanzas S.A.	1	12.504	46		
Factoring y finanzas S.A.	1	43.070	124		
Factoring y finanzas S.A.	1	61.382	246		
Factoring y finanzas S.A.	1	95.069	383		
Factoring y finanzas S.A.	1	276.604	2.579		
Factoring y finanzas S.A.	1	48.706	562		
Factoring y finanzas S.A.	1	404.456	2.333		
Factoring y finanzas S.A.	1	44.684	899		
Factoring y finanzas S.A.	1	8.753	24		
Factoring y finanzas S.A.	1	200.662	250		
Factoring y finanzas S.A.	1	212.273	613		
Factoring y finanzas S.A.	1	33.077	47		
Factoring y finanzas S.A.	1	53.567	151		

a) Al 31 de diciembre de 2019, a continuación

Empresa Relacionada	Total transacción			Saldo	
	Cantidad	Monto	Resultado	Activo	Pasivo
		M$	M$	M$	M$
Factoring y finanzas S.A.	1	106.856	486		
Factoring y finanzas S.A.	1	55.231	169		
Factoring y finanzas S.A.	1	199.682	712		
Factoring y finanzas S.A.	1	118.942	686		
Factoring y finanzas S.A.	1	118.342	461		
Factoring y finanzas S.A.	1	107.621	456		
Factoring y finanzas S.A.	1	116.409	426		
Factoring y finanzas S.A.	1	34.238	89		
Factoring y finanzas S.A.	1	32.542	153		
Factoring y finanzas S.A.	1	122.780	703		
Factoring y finanzas S.A.	1	84.816	631		
Factoring y finanzas S.A.	1	279.587	1.369		
Factoring y finanzas S.A.	1	218.255	1.118		
Factoring y finanzas S.A.	1	16.178	34		
Factoring y finanzas S.A.	1	38.481	208		
Factoring y finanzas S.A.	1	2.704	9		
Factoring y finanzas S.A.	1	276.556	1.554		
Factoring y finanzas S.A.	1	331.945	1.486		
Factoring y finanzas S.A.	1	215.566	881		
Factoring y finanzas S.A.	1	251.859	1.852		
Factoring y finanzas S.A.	1	239.522	853		
Factoring y finanzas S.A.	1	264.826	1.545		
Factoring y finanzas S.A.	1	271.882	1.989		
Factoring y finanzas S.A.	1	156.812	1.087		
Factoring y finanzas S.A.	1	264.741	1.795		
Factoring y finanzas S.A.	1	272.158	1.183		
Factoring y finanzas S.A.	1	232.853	956		
Factoring y finanzas S.A.	1	10.710	24		
Factoring y finanzas S.A.	1	75.594	166		
Factoring y finanzas S.A.	1	14.976	34		
Factoring y finanzas S.A.	1	10.184	26		
Factoring y finanzas S.A.	1	27.149	71		
Factoring y finanzas S.A.	1	15.697	27		
Factoring y finanzas S.A.	1	40.873	86		
Factoring y finanzas S.A.	1	104.442	263		
Factoring y finanzas S.A.	1	246.016	0		
Factoring y finanzas S.A.	1	318.112	0		
Factoring y finanzas S.A.	1	161.576	746		
Factoring y finanzas S.A.	1	194.308	940		
Factoring y finanzas S.A.	1	242.475	1.070		
Factoring y finanzas S.A.	1	252.515	1.022		
Factoring y finanzas S.A.	1	132.718	487		
Factoring y finanzas S.A.	1	15.027	60		
Factoring y finanzas S.A.	1	370.800	1.797		
Factoring y finanzas S.A.	1	121.016	700		
Factoring y finanzas S.A.	1	118.174	651		
Factoring y finanzas S.A.	1	110.661	119		
Factoring y finanzas S.A.	1	95.607	109		
Factoring y finanzas S.A.	1	90.352	154		
Factoring y finanzas S.A.	1	134.544	905		
Factoring y finanzas S.A.	1	91.323	636		
Factoring y finanzas S.A.	1	176.528	915		
Total	**180**	**18.271.201**	**101.993**	**0**	**0**

Al 31 de diciembre de 2018

Empresa Relacionada	Total transacción			Saldo	
	Cantidad	Monto	Resultado	Activo	Pasivo
		M$	M$	M$	M$
Factoring y finanzas S.A.	1	67.157	32		
Factoring y finanzas S.A.	1	36.048	135		
Factoring y finanzas S.A.	1	17.804	52		
Factoring y finanzas S.A.	1	7.812	21		
Factoring y finanzas S.A.	1	52.981	127		
Factoring y finanzas S.A.	1	156.375	365		
Factoring y finanzas S.A.	1	38.738	90		
Factoring y finanzas S.A.	1	74.564	348		
Factoring y finanzas S.A.	1	38.543	90		
Factoring y finanzas S.A.	1	28.935	68		
Factoring y finanzas S.A.	1	19.301	90		
Factoring y finanzas S.A.	1	56.739	287		
Factoring y finanzas S.A.	1	210.736	691		
Factoring y finanzas S.A.	1	205.164	369		
Factoring y finanzas S.A.	1	7.256	25		
Factoring y finanzas S.A.	1	72.747	87		
Factoring y finanzas S.A.	1	58.305	137		
Factoring y finanzas S.A.	1	2.886	10		
Factoring y finanzas S.A.	1	1.611	9		
Factoring y finanzas S.A.	1	44.751	114		
Factoring y finanzas S.A.	1	13.951	28		
Factoring y finanzas S.A.	1	113.107	483		
Factoring y finanzas S.A.	1	57.023	174		
Factoring y finanzas S.A.	1	171.773	337		
Factoring y finanzas S.A.	1	178.042	348		
Factoring y finanzas S.A.	1	9.846	16		
Factoring y finanzas S.A.	1	2.224	11		
Factoring y finanzas S.A.	1	654.727	6.286		
Factoring y finanzas S.A.	1	204.170	1.184		
Factoring y finanzas S.A.	1	46.514	159		
Factoring y finanzas S.A.	1	17.443	24		
Factoring y finanzas S.A.	1	8.498	25		
Factoring y finanzas S.A.	1	3.814	10		
Factoring y finanzas S.A.	1	1.961	4		
Factoring y finanzas S.A.	1	67.410	612		
Factoring y finanzas S.A.	1	32.279	78		
Factoring y finanzas S.A.	1	15.534	78		
Factoring y finanzas S.A.	1	3.854	15		
Factoring y finanzas S.A.	1	3.962	14		
Factoring y finanzas S.A.	1	66.427	96		
Factoring y finanzas S.A.	1	20.341	21		
Factoring y finanzas S.A.	1	199.113	652		
Factoring y finanzas S.A.	1	21.215	90		
Factoring y finanzas S.A.	1	21.715	21		
Factoring y finanzas S.A.	1	28.053	98		
Factoring y finanzas S.A.	1	35.688	188		
Factoring y finanzas S.A.	1	1.508	6		
Factoring y finanzas S.A.	1	54.656	172		
Factoring y finanzas S.A.	1	2.689	15		
Factoring y finanzas S.A.	1	8.404	40		
Factoring y finanzas S.A.	1	3.515	6		
Factoring y finanzas S.A.	1	2.888	5		
Factoring y finanzas S.A.	1	15.084	21		
Factoring y finanzas S.A.	1	19.090	35		
Factoring y finanzas S.A.	1	30.322	90		
Factoring y finanzas S.A.	1	36.005	70		
Factoring y finanzas S.A.	1	42.928	118		
Factoring y finanzas S.A.	1	18.554	26		
Factoring y finanzas S.A.	1	15.033	31		
Factoring y finanzas S.A.	1	203.498	477		

Al 31 de diciembre de 2018, continuación

Empresa Relacionada	Total transacción			Saldo	
	Cantidad	Monto	Resultado	Activo	Pasivo
		M$	M$	M$	M$
Factoring y finanzas S.A.	1	13.205	49		
Factoring y finanzas S.A.	1	22.776	116		
Factoring y finanzas S.A.	1	2.186	7		
Factoring y finanzas S.A.	1	6.972	0		
Factoring y finanzas S.A.	1	153.234	0		
Factoring y finanzas S.A.	1	149.854	0		
Factoring y finanzas S.A.	1	1.514	9		
Factoring y finanzas S.A.	1	9.649	48		
Factoring y finanzas S.A.	1	25.006	66		
Factoring y finanzas S.A.	1	9.031	24		
Factoring y finanzas S.A.	1	66.229	142		
Factoring y finanzas S.A.	1	374.877	2.175		
Factoring y finanzas S.A.	1	2.004	11		
Factoring y finanzas S.A.	1	7.991	33		
Factoring y finanzas S.A.	1	6.272	26		
Factoring y finanzas S.A.	1	130.788	194		
Factoring y finanzas S.A.	1	4.974	20		
Factoring y finanzas S.A.	1	1.654	6		
Factoring y finanzas S.A.	1	1.887	7		
Factoring y finanzas S.A.	1	24.187	64		
Factoring y finanzas S.A.	1	41.434	109		
Factoring y finanzas S.A.	1	1.635	5		
Factoring y finanzas S.A.	1	7.406	17		
Factoring y finanzas S.A.	1	28.986	65		
Factoring y finanzas S.A.	1	12.302	27		
Factoring y finanzas S.A.	1	4.190	24		
Factoring y finanzas S.A.	1	26.455	133		
Factoring y finanzas S.A.	1	1.911	3		
Factoring y finanzas S.A.	1	130.664	79		
Factoring y finanzas S.A.	1	100.721	188		
Factoring y finanzas S.A.	1	37.507	59		
Factoring y finanzas S.A.	1	24.667	43		
Factoring y finanzas S.A.	1	324.092	368		
Factoring y finanzas S.A.	1	86.497	145		
Factoring y finanzas S.A.	1	39.792	88		
Factoring y finanzas S.A.	1	1.793.099	3.348		
Factoring y finanzas S.A.	1	127.296	425		
Factoring y finanzas S.A.	1	34.438	114		
Factoring y finanzas S.A.	1	195.505	691		
Factoring y finanzas S.A.	1	310.510	394		
Factoring y finanzas S.A.	1	10.114	17		
Factoring y finanzas S.A.	1	29.116	35		
Factoring y finanzas S.A.	1	48.570	130		
Factoring y finanzas S.A.	1	12.512	34		
Factoring y finanzas S.A.	1	350.791	538		
Factoring y finanzas S.A.	1	177.682	273		
Factoring y finanzas S.A.	1	90.724	201		
Factoring y finanzas S.A.	1	18.718	43		
Factoring y finanzas S.A.	1	205.955	455		
Factoring y finanzas S.A.	1	7.918	26		
Factoring y finanzas S.A.	1	12.403	15		
Factoring y finanzas S.A.	1	119.370	414		
Factoring y finanzas S.A.	1	996.638	1.529		
Factoring y finanzas S.A.	1	13.902	56		
Factoring y finanzas S.A.	1	11.084	36		
Factoring y finanzas S.A.	1	4.665	15		
Factoring y finanzas S.A.	1	5.098	16		
Factoring y finanzas S.A.	1	9.631	12		
Factoring y finanzas S.A.	1	11.198	33		
Factoring y finanzas S.A.	1	35.502	106		
Factoring y finanzas S.A.	1	29.489	102		
Factoring y finanzas S.A.	1	29.022	92		

Al 31 de diciembre de 2018, continuación

Empresa Relacionada	Total transacción			Saldo	
	Cantidad	Monto	Resultado	Activo	Pasivo
		M$	M$	M$	M$
Factoring y finanzas S.A.	1	5.660	14		
Factoring y finanzas S.A.	1	3.272	6		
Factoring y finanzas S.A.	1	7.567	12		
Factoring y finanzas S.A.	1	86.427	127		
Factoring y finanzas S.A.	1	34.340	113		
Factoring y finanzas S.A.	1	20.503	57		
Factoring y finanzas S.A.	1	25.874	23		
Factoring y finanzas S.A.	1	3.859	2		
Factoring y finanzas S.A.	1	16.368	16		
Factoring y finanzas S.A.	1	18.513	24		
Factoring y finanzas S.A.	1	13.084	19		
Factoring y finanzas S.A.	1	3.317	2		
Factoring y finanzas S.A.	1	15.123	29		
Factoring y finanzas S.A.	1	3.288	8		
Factoring y finanzas S.A.	1	14.521	18		
Factoring y finanzas S.A.	1	4.780	9		
Factoring y finanzas S.A.	1	5.498	6		
Factoring y finanzas S.A.	1	16.576	13		
Factoring y finanzas S.A.	1	22.101	17		
Factoring y finanzas S.A.	1	35.445	36		
Factoring y finanzas S.A.	1	3.179	21		
Factoring y finanzas S.A.	1	33.454	75		
Factoring y finanzas S.A.	1	3.719	11		
Factoring y finanzas S.A.	1	3.753	10		
Factoring y finanzas S.A.	1	10.935	30		
Factoring y finanzas S.A.	1	5.964	14		
Factoring y finanzas S.A.	1	9.714	23		
Factoring y finanzas S.A.	1	4.271	11		
Factoring y finanzas S.A.	1	13.534	43		
Factoring y finanzas S.A.	1	24.012	31		
Factoring y finanzas S.A.	1	448.716	1.855		
Factoring y finanzas S.A.	1	90.426	236		
Factoring y finanzas S.A.	1	7.787	27		
Factoring y finanzas S.A.	1	194.959	546		
Factoring y finanzas S.A.	1	26.527	82		
Factoring y finanzas S.A.	1	1.898.160	2.025		
Factoring y finanzas S.A.	1	43.089	85		
Factoring y finanzas S.A.	1	7.548	23		
Factoring y finanzas S.A.	1	51.302	69		
Factoring y finanzas S.A.	1	3.454	5		
Factoring y finanzas S.A.	1	19.593	27		
Factoring y finanzas S.A.	1	154.963	395		
Factoring y finanzas S.A.	1	223.585	269		
Factoring y finanzas S.A.	1	101.051	122		
Factoring y finanzas S.A.	1	273.703	368		
Factoring y finanzas S.A.	1	9.212	27		
Factoring y finanzas S.A.	1	3.638	10		
Factoring y finanzas S.A.	1	3.403	8		
Factoring y finanzas S.A.	1	3.299	6		
Factoring y finanzas S.A.	1	5.702	7		
Factoring y finanzas S.A.	1	1.716	2		
Factoring y finanzas S.A.	1	2.745	3		
Factoring y finanzas S.A.	1	31.236	63		
Factoring y finanzas S.A.	1	5.023	8		
Factoring y finanzas S.A.	1	15.453	17		
Factoring y finanzas S.A.	1	12.127	19		
Factoring y finanzas S.A.	1	8.146	24		
Factoring y finanzas S.A.	1	120.536	395		
Factoring y finanzas S.A.	1	4.009	4		
Factoring y finanzas S.A.	1	196.151	445		
Factoring y finanzas S.A.	1	11.812	20		
Factoring y finanzas S.A.	1	16.137	57		

Al 31 de diciembre de 2018, continuación

Empresa Relacionada	Total transacción			Saldo	
	Cantidad	Monto	Resultado	Activo	Pasivo
		M$	M$	M$	M$
Factoring y finanzas S.A.	1	27.887	98		
Factoring y finanzas S.A.	1	33.718	102		
Factoring y finanzas S.A.	1	18.197	56		
Factoring y finanzas S.A.	1	21.318	52		
Factoring y finanzas S.A.	1	30.784	141		
Factoring y finanzas S.A.	1	67.810	225		
Factoring y finanzas S.A.	1	19.662	48		
Factoring y finanzas S.A.	1	28.028	113		
Factoring y finanzas S.A.	1	13.036	55		
Factoring y finanzas S.A.	1	29.457	42		
Factoring y finanzas S.A.	1	5.759	21		
Factoring y finanzas S.A.	1	24.920	77		
Factoring y finanzas S.A.	1	5.605	22		
Factoring y finanzas S.A.	1	22.753	73		
Factoring y finanzas S.A.	1	27.703	47		
Factoring y finanzas S.A.	1	19.834	56		
Factoring y finanzas S.A.	1	42.887	96		
Factoring y finanzas S.A.	1	5.774	8		
Factoring y finanzas S.A.	1	16.854	61		
Factoring y finanzas S.A.	1	16.119	43		
Factoring y finanzas S.A.	1	6.292	29		
Factoring y finanzas S.A.	1	37.094	117		
Factoring y finanzas S.A.	1	18.221	41		
Factoring y finanzas S.A.	1	19.677	58		
Factoring y finanzas S.A.	1	23.693	66		
Factoring y finanzas S.A.	1	34.074	84		
Factoring y finanzas S.A.	1	98.182	104		
Factoring y finanzas S.A.	1	35.617	48		
Factoring y finanzas S.A.	1	2.016.009	2.285		
Factoring y finanzas S.A.	1	50.637	138		
Factoring y finanzas S.A.	1	6.967	27		
Factoring y finanzas S.A.	1	1.225	1		
Factoring y finanzas S.A.	1	152.811	795		
Factoring y finanzas S.A.	1	149.445	605		
Factoring y finanzas S.A.	1	105.171	116		
Factoring y finanzas S.A.	1	550.093	550		
Factoring y finanzas S.A.	1	27.242	32		
Factoring y finanzas S.A.	1	37.727	49		
Factoring y finanzas S.A.	1	150.129	385		
Factoring y finanzas S.A.	1	107.269	50		
Factoring y finanzas S.A.	1	20.297	12		
Factoring y finanzas S.A.	1	116.446	93		
Factoring y finanzas S.A.	1	107.318	50		
Factoring y finanzas S.A.	1	372.314	534		
Factoring y finanzas S.A.	1	231.178	316		
Factoring y finanzas S.A.	1	612.750	245		
Factoring y finanzas S.A.	1	32.048	0		
Factoring y finanzas S.A.	1	20.499	38		
Factoring y finanzas S.A.	1	31.971	15		
Factoring y finanzas S.A.	1	307.124	276		
Factoring y finanzas S.A.	1	263.398	1.054		
Factoring y finanzas S.A.	1	544.501	399		
Factoring y finanzas S.A.	12	0	118.516		
Total	**248**	**21.454.192**	**165.444**	**0**	**0**

La Sociedad no aplica políticas de precios, provisión por deterioro de valor o incobrables y garantías exigidas con partes relacionadas. Esto debido al tipo de transacciones entre empresas relacionadas.

c) Préstamos, remuneraciones y/o compensaciones a ejecutivos principales del corredor

Concepto	Del 01 de enero al 31 de diciembre 2019	Del 01 de enero al 31 de diciembre 2018
	M$	M$
Remuneraciones	31.408	49.119
Aporte empleador	961	839
Gastos Asociados a Personal	106	556
Seguro de salud	0	41
Indemnizaciones	0	60.682
Capacitacion	-6	296
Provisión de Vacaciones	-570	-4.064
Total	**31.899**	**107.469**

12.- Inversiones en Sociedades.

Inversiones valoradas al 31 de diciembre de 2019

Nombre de la entidad	Nº de Acciones	Participación	Valor patrimonial proporcional	Información Emisor		
				Patrimonio	Resultado	Fecha Información
	Nº	%	M$	M$	M$	DD/MM/AAAA
Bolsa de Productos de Chile, Bolsa de Productos Agropecuarios S.A.	35.000.-	5,02%	155.069.-	3.089.020.-	76.144.-	31/12/2019
Total	**35.000.-**	**5,02%**	**155.069.-**	**3.089.020.-**	**76.144.-**	

Inversiones valoradas al 31 de diciembre de 2018

Nombre de la entidad	Nº de Acciones	Participación	Valor patrimonial proporcional	Información Emisor		
				Patrimonio	Resultado	Fecha Información
	Nº	%	M$	M$	M$	DD/MM/AAAA
Bolsa de Productos de Chile, Bolsa de Productos Agropecuarios S.A.	35.000.-	5,02%	151.246.-	3.012.876.-	37.007.-	31/12/2018
Total	**35.000.-**	**5,02%**	**151.246.-**	**3.012.876.-**	**37.007.-**	

Resumen comparativo inversiones al 31 de diciembre de 2019

Inversión Bolsa de Productos de Chile, Bolsa de Productos Agropecuarios S.A.	01 de enero de 2019 al 31 de diciembre de 2019	01 de enero de 2018 al 31 de diciembre de 2018
	M$	M$
Saldo al Inicio	151.246.-	149.389.-
Adquisiciones	0.-	0.-
Utilidad (Perdida)	3.823.-	1.857.-
Otros movimientos patrimoniales	0.-	0.-
Total	**155.069.-**	**151.246.-**

13.- Intangibles

a) al 31 de diciembre 2019

Intangibles	Marcas y licencias	Desarrollo software	Otros	Total
	M$	M$	M$	M$
Saldo inicial al 01-01-2019	0	0	0	0
Adiciones del ejercicio	0	0	0	0
Bajas o retiros del ejercicio.	0	0	0	0
Valor bruto al 31-12-2019	**0**	**0**	**0**	**0**
Amortización del ejercicio	0	0	0	0
Amortización acumulada	0	0	0	0
Valor neto al 31-12-2019	**0**	**0**	**0**	**0**

b) Al 31 de diciembre de 2018

Intangibles	Marcas y licencias	Desarrollo software	Otros	Total
	M$	M$	M$	M$
Saldo inicial al 01-01-2018	0	0	0	0
Adiciones del ejercicio	0	0	0	0
Bajas o retiros del ejercicio.	0	0	0	0
Valor bruto al 31-12-2018	**0**	**0**	**0**	**0**
Amortización del ejercicio	0	0	0	0
Amortización acumulada	0	0	0	0
Valor neto al 31-12-2018	**0**	**0**	**0**	**0**

14.- Propiedades, Plantas y Equipos

a) al 31 de diciembre 2019

Propiedades, planta y equipo	Terrenos	Edificios	Maquinaria y equipos	Muebles y útiles	Otros	Total
	M$	M$	M$	M$	M$	M$
Saldo inicial al 01-01-2019	0	0	0	0	0	0
Adiciones del ejercicio	0	0	0	0	0	0
Bajas o retiros del ejercicio	0	0	0	0	0	0
Ajuste y/o reclasificaciones	0	0	0	0	0	0
Valor bruto al 31-12-2019	**0**	**0**	**0**	**0**	**0**	**0**
Depreciación del ejercicio	0	0	0	0	0	0
Depreciación acumulada	0	0	0	0	0	0
Valor neto al 31-12-2019	**0**	**0**	**0**	**0**	**0**	**0**

b) Al 31 de diciembre de 2018

Propiedades, planta y equipo	Terrenos	Edificios	Maquinaria y equipos	Muebles y útiles	Otros	Total
	M$	M$	M$	M$	M$	M$
Saldo inicial al 01-01-2018	0	0	0	0	0	0
Adiciones del ejercicio	0	0	0	0	0	0
Bajas o retiros del ejercicio	0	0	0	0	0	0
Ajuste y/o reclasificaciones	0	0	0	0	0	0
Valor bruto al 31-12-2018	**0**	**0**	**0**	**0**	**0**	**0**
Depreciación del ejercicio	0	0	0	0	0	0
Depreciación acumulada	0	0	0	0	0	0
Valor neto al 31-12-2018	**0**	**0**	**0**	**0**	**0**	**0**

15.- Otros activos

a) Al 31 de diciembre de 2019

Otros activos	Gastos anticipados	Total
	M$	M$
Saldo inicial al 01-01-2019	**0.-**	**0.-**
Anticipos constituidos	2.168.-	2.168.-
Reverso de anticipos	-2.168.-	-2.168.-
TOTAL	**0.-**	**0.-**

b) Al 31 de diciembre de 2018

Otros activos	Gastos anticipados	Total
	M$	M$
Saldo inicial al 01-01-2018	**0.-**	**0.-**
Anticipos constituidos	2.069.-	2.069.-
Reverso de anticipos	-2.069.-	-2.069.-
TOTAL	**0.-**	**0.-**

16.-Documentos y Cuentas por Pagar

a) Documentos y cuentas por pagar

Concepto	Al 31 de diciembre 2019	Al 31 de diciembre 2018
	M$	M$
Operaciones en Curso	257.599	0
Proveedores e Imposiciones	273	91
Bienestar, anticipo de sueldo	222	0
Sanciones CMF	0	13.783
Total	**258.094**	**13.874**

17.- Provisiones

a) Al 31 de diciembre de 2019

Movimiento de las Provisiones	Provisión Vacaciones	Provisiones Varias	Provisión Sueldos	Total
	M$	M$	M$	M$
Saldo inicial al 01-01-2019	**1.485.-**	**2.982.-**	**0.-**	**4.467.-**
Provisiones constituidas	3.671.-	40.623.-	29.646.-	73.940.-
Reverso de provisiones	-3.903.-	-41.206.-	-29.646.-	-74.755.-
TOTAL	**1.253.-**	**2.399.-**	**0.-**	**3.652.-**

b) Al 31 de diciembre de 2018

Movimiento de las Provisiones	Provisión Vacaciones	Provisiones Varias	Provisión Sueldos	Total
	M$	M$	M$	M$
Saldo inicial al 01-01-2018	**5.549.-**	**2.845.-**	**0.-**	**8.394.-**
Provisiones constituidas	3.382.-	35.242.-	28.931.-	67.555.-
Reverso de provisiones	-7.446.-	-35.105.-	-28.931.-	-71.482.-
TOTAL	**1.485.-**	**2.982.-**	**0.-**	**4.467.-**

Las provisiones varias que se presentan al 31 de diciembre 2019 y al 31 de diciembre de 2018, corresponde a una estimación del derecho, custodia y otros por pagar a la Bolsa de Productos de Chile, por el desarrollo de las operaciones.

18.- Resultado por Líneas de Negocio del Mercado de Productos

Desde el 01 de enero de 2019 al 31 de diciembre de 2019 los Resultados por líneas de negocios se detallan en el siguiente cuadro:

Resultado por línea de negocio	Comisiones		A valor razonable						A costo amortizado						Otros		Total
			Ajustes a valor razonable		Ventas de Cartera Propia		Otros		Intereses		Reajustes		Otros				
	Utilidad	Pérdida	Utilidad	Pérdida	Utilidad	Pérdida	Utilidad	Pérdida	Utilidad	Pérdida	Utilidad	Pérdida	Utilidad	Pérdida	Utilidad	Pérdida	
	M$	M$	M$	M$	M$	M$	M$	M$	M$	M$	M$	M$	M$	M$	M$	M$	
Intermediación	101.993																101.993
Cartera Propia	288.246																288.246
Productos Agropecuarios TRP																	
Facturas	0																0
TRF																	
Otros																	
Repos productos agropecuarios																	
Repos TRP																	
Derivados																	
Custodia																	
Asesorías	0																0
Compraventa de moneda extranjera																	
Otras																	
Total	**390.239**	**0**	**0**	**0**	**0**	**0**	**0**	**0**	**0**	**0**	**0**	**0**	**0**	**0**	**0**	**0**	**390.239**

Desde el 01 de enero de 2018 al 31 de diciembre 2018 los Resultados por líneas de negocios se detallan en el siguiente cuadro:

Resultado por línea de negocio	Comisiones		A valor razonable						A costo amortizado						Otros		Total
			Ajustes a valor razonable		Ventas de Cartera Propia		Otros		Intereses		Reajustes		Otros				
	Utilidad	Pérdida	Utilidad	Pérdida	Utilidad	Pérdida	Utilidad	Pérdida	Utilidad	Pérdida	Utilidad	Pérdida	Utilidad	Pérdida	Utilidad	Pérdida	
	M$	M$	M$	M$	M$	M$	M$	M$	M$	M$	M$	M$	M$	M$	M$	M$	
Intermediación	47.216																47.216
Cartera Propia	271.229																271.229
Productos Agropecuarios TRP																	
Facturas	9.353																9.353
TRF																	
Otros																	
Repos productos agropecuarios																	
Repos TRP																	
Derivados																	
Custodia																	
Asesorias	118.516																118.516
Compraventa de moneda extranjera																	
Otras																	
Total	**446.314**	**0**	**0**	**0**	**0**	**0**	**0**	**0**	**0**	**0**	**0**	**0**	**0**	**0**	**0**	**0**	**446.314**

Los ingresos por asesorías que se presentan al 31 de diciembre 2018, se originan por ventas de asesorías en colocaciones de productos, estas asesorías se establecieron según contrato y en normativa a lo indicado en el artículo quinto de la Ley N° 19.220, el contrato finalizo el día 31 de diciembre de 2018. Según carta emitida por nuestra empresa.

19.- Contingencias y Compromisos

Garantías de obligaciones propias:

Al 31 de diciembre de 2019 y al 31 de diciembre de 2018, no existen garantías de obligaciones propias que informar.

Garantías reales:

Al 31 de diciembre de 2019 y al 31 de diciembre de 2018, no existen garantías reales que informar.

Legales:

Al 31 de diciembre de 2019 y al 31 de diciembre de 2018, la Sociedad no tiene asuntos legales pendientes.

Custodia de Valores:

El monto de la custodia de valores de terceros al 31 de diciembre de 2019, es el siguiente:

Custodia	Total		Entidad en custodia			
	M$	N° de Clientes	Almacén de Depósito	Bolsa de producto	DCV	Otros (especificar)
Productos:			%	%	%	%
Productos agropecuarios						
TRP						
Facturas	288.246.-			100%		
TRF						
Otros						
Subtotal	**288.246.-**			**100%**		
Valores:						
IRV						
IRF e IIF						
Otros						
Subtotal						
TOTAL	**288.246.-**			**100%**		

Garantías personales:

Al 31 de diciembre de 2019 y al 31 de diciembre de 2018, la Sociedad no ha otorgado garantías personales.

Garantías por operaciones:

Con finalidad de cumplir las instrucciones impartidas en el artículo 5° del Manual de Operaciones de la Bolsa de Productos de Chile, los corredores de bolsa inscritos en su registro, deberán mantener una garantía adicional para asegurar el cumplimiento de todas las obligaciones que como corredor le corresponda. En el caso de la Sociedad, dicha garantía asciende a 2.000 unidades de fomento, su vigencia es desde el 18 de mayo de 2019 hasta el 18 de mayo de 2020 con la Compañía de Seguros de Crédito Continental S.A.

A su vez, de acuerdo con lo dispuesto en el artículo 11 y 12 de la Ley N° 19.220, el día 16 de marzo de 2017 la Sociedad ha contratado una póliza de seguros con el fin de garantizar el fiel cumplimiento de obligaciones del afianzado como intermediario de productos. Dicha garantía asciende a 6.000 unidades de fomento, su vigencia es desde el 03 de octubre de 2019, hasta el 03 de octubre de 2020 con la Compañía de Seguros de Crédito Continental S.A.

20.- Patrimonio

a) Capital

Capital	Al 31 de diciembre de 2019	Al 31 de diciembre de 2018
	M$	M$
Capital	387.118.-	387.118.-
Total	**387.118.-**	**387.118.-**

Capital al 31 de diciembre de 2019

Total accionistas o socios	02.-
Total Acciones	1.000.-
Total Acciones suscritas por pagar	0.-
Total Acciones pagadas	1.000.-

Capital social	387.118.-
Capital suscrito por pagar	0.-
Capital pagado	387.118.-

Capital al 31 de diciembre de 2018

Total accionistas o socios	02.-
Total Acciones	1.000.-
Total Acciones suscritas por pagar	0.-
Total Acciones pagadas	1.000.-

Capital social	387.118.-
Capital suscrito por pagar	0.-
Capital pagado	387.118.-

b) Reservas

Al 31 de diciembre de 2019

Reservas	Activos Financieros a valor razonable por patrimonio	Revalorización propiedades, planta y equipo	Otras	Total
	M$	M$	M$	M$
Saldo inicial al 01-01-2019			4.940.-	4.940.-
Resultados integrales del ejercicio				
Transferencia a Resultados acumulados				
Total			**4.940.**	**4.940.**

Al 31 de diciembre de 2018

Reservas	Activos Financieros a valor razonable por patrimonio	Revalorización propiedades, planta y equipo	Otras	Total
	M$	M$	M$	M$
Saldo inicial al 01-01-2018			4.940.-	4.940.-
Resultados integrales del ejercicio				
Transferencia a Resultados acumulados				
Total			**4.940.-**	**4.940.-**

c) Resultados Acumulados

El movimiento de los Resultados acumulados durante los ejercicios de cada año ha sido el siguiente:

Resultados Acumulados	31/12/2019	31/12/2018
	M$	M$
Saldo Inicial	54.598.-	30.979.-
Resultado del ejercicio	46.967.-	23.619.-
Ajuste por primera aplicación de IFRS	0.-	0.-
Otros	0.-	0.-
Total	**101.565.-**	**54.598.-**

21.- Sanciones

Durante el período terminado al 31 de diciembre de 2019 y al 31 de diciembre de 2018, la Sociedad han sido objeto de sanciones por parte de la Comisión para el Mercado Financiero, esto según resultado de la auditoría realizada a la determinación de los índices y al patrimonio depurado del 02 de mayo del 2016, el resultado de la auditoría fue informado oficialmente en la resolución exenta N° 5985 del 20 de diciembre del año 2018, ejecutándonos una multa a beneficios fiscal ascendente a 500 Unidades de Fomento, esta multa fue cancelada vía formulario N° 10 en la fecha del día 09 de enero del 2019, e informado a la Comisión para el Mercado Financiero ese mismo día. Al periodo determinado del 30 de septiembre 2019 y al 31 de diciembre del 2018, no existen otro tipo de sanción, o multa a nuestra Sociedad, representante, socios y/o directores emitida por algún otro organismo fiscalizador.

22.- Hechos Relevantes

El 19 de abril de 2010 los socios actuales de FT Corredores de Bolsa venden y transfieren la totalidad de acciones a Inversiones MIC S.A. (99,9%) y a Marcelo Achondo Larenas (0,1%).

En junta extraordinaria de accionistas de FT Corredores de Bolsa de Productos S.A., celebrada el día 07 de abril de 2010 se convino aumentar el capital social de M$ 162.118.- dividido en 1.000 acciones nominativas sin valor nominal, a la suma de M$ 167.118.- aumento que se entera con M$ 5.000 pagados por los accionistas presentes, al contado y en dinero efectivo, a prorrata del número de acciones que poseen en la Sociedad, manteniendo cada uno de ellos el mismo número de acciones de la Compañía

En junta extraordinaria de accionistas de FT Corredores de Bolsa de Productos S.A., celebrada el día 19 de mayo de 2010, ante el notario público señora Verónica Torrealba Costabal Suplente del titular don Iván Torrealba Acevedo, inscrita Registro de Comercio de Santiago con fecha 27 de mayo de 2010 en fojas 25.611 Nº 17.545, según el extracto de estatutos se anotó en el repertorio Nº 18.667, publicado el extracto en el Diario Oficial de la República de Chile el 26 de mayo de 2010, en esta junta extraordinaria se convino modificar su razón social de FT Corredores de Bolsa de Productos S.A. a Banosorno Corredores de Bolsa de Productos S.A. y aumentar el capital social en M$ 50.000 pagados por los accionistas presentes, al contado y en dinero efectivo, a prorrata del número de acciones que poseen en la Sociedad, manteniendo cada uno de ellos el mismo número de acciones de la Compañía.

El 30 de septiembre de 2010, asumió como nuevo gerente general el señor Renato Rivas Fuentealba en reemplazo del señor Marcelo Achondo Larenas.

El 04 de noviembre de 2010 los socios de ECR Osorno Corredores de Bolsa de Productos S.A. venden y transfieren la totalidad de acciones, su composición accionaría al 30 de septiembre de 2011:

INVERSIONISTA	ACC	%
ECR SERVICIOS FINANCIEROS S.A.	700	70%
INVERSIONES MANANTIAL S.A.	200	20%
INVERSIONES COMAN LTDA	50	5%
INVERSIONES JIS LTDA.	50	5%
TOTAL	**1.000**	**100%**

En junta extraordinaria de accionistas de Banosorno Corredores de Bolsa de Productos S.A., celebrada el día 20 de abril de 2011, ante el notario público don Iván Torrealba Acevedo, inscrita Registro de Comercio de Santiago con fecha 10 de mayo de 2011 en fojas 24.532 Nº 18.510 y se anotó al margen de fojas 37.057 N° 25.528 del año 2008, según el extracto de estatutos se anotó en el repertorio Nº 18.667, publicado el extracto en el Diario Oficial de la República de Chile el 18 de mayo de 2011, en esta junta extraordinaria se convino modificar su razón social de Banosorno Corredores de Bolsa de Productos S.A. a ECR Osorno Corredores de Bolsa de Productos S.A. y aumentar el capital social en M$ 120.000 pagados por los accionistas presentes, al contado y en dinero efectivo, a prorrata del número de acciones que poseen en la Sociedad, manteniendo cada uno de ellos el mismo número de acciones de la Compañía.

Con fecha 05 de mayo de 2011 ECR Osorno Corredores de Bolsa de Productos S.A. amplía su giro comercial de acuerdo a la Circular N° 1.926 letras a) y b) publicada el 28 de mayo de 2009 por la Superintendencia de Valores y Seguros.

Con fecha 22 de junio de 2011 se da aviso a la Superintendencia de Valores y Seguros que nuestro capital depurado supera las UF 14.000.-, lo cual nos permite iniciar nuestras operaciones por cuenta propia.

Con fecha 11 de julio de 2011 ECR Osorno Corredores de Bolsa de Productos S.A. cambia su domicilio (Casa Matriz) de José Domingo Cañas N° 1970, comuna de Ñuñoa, ciudad Santiago a Ricardo Lyon N° 1688, comuna de Providencia, ciudad de Santiago.

Con fecha 10 de agosto de 2011 ECR Osorno Corredores de Bolsa de Productos S.A. cierra su sucursal ubicada en Roger de Flor N° 2950 Piso 6, comuna de Las Condes, ciudad de Santiago.

Al 30 de septiembre de 2011 su única dirección es Ricardo Lyon N° 1688, comuna de Providencia, ciudad de Santiago.

En junta extraordinaria de accionistas de ECR Osorno Corredores de Bolsa de Productos S.A., celebrada el día 14 de octubre de 2011, ante el notario público don Iván Torrealba Acevedo, inscrita Registro de Comercio de Santiago con fecha 08 de noviembre de 2011 en fojas 65.756 Nº 48.181 y se anotó al margen de fojas 37.057 N° 25.528 del año 2008, según el extracto de estatutos se anotó en el repertorio Nº 52.930, publicado el extracto en el Diario Oficial de la República de Chile el 11 de noviembre de 2011, en esta junta extraordinaria se convino aumentar el capital social en M$ 50.000.- pagados por los accionistas presentes, al contado y en dinero efectivo, a prorrata del número de acciones que poseen en la Sociedad, manteniendo cada uno de ellos el mismo número de acciones de la Compañía.

Con fecha 27 de diciembre de 2011 la Sociedad informa a la Superintendencia de Valores y Seguros la suspensión de actividades a partir de enero 2012.

Con fecha 17 de julio de 2012, Inversiones Coman Limitada vende su totalidad de acciones (5%) a ECR Servicios Financieros S.A.

INVERSIONISTA	ACC	%
ECR SERVICIOS FINANCIEROS S.A.	750	75%
INVERSIONES MANANTIAL S.A.	200	20%
INVERSIONES JIS LTDA.	50	5%
TOTAL	**1.000**	**100%**

Con fecha 14 de agosto de 2012, Inversiones JIS Limitada vende su totalidad de acciones (5%) a ECR Servicios Financieros S.A.

INVERSIONISTA	ACC	%
ECR SERVICIOS FINANCIEROS S.A.	800	80%
INVERSIONES MANANTIAL S.A.	200	20%
TOTAL	**1.000**	**100%**

Con fecha 16 de agosto de 2012 la Sociedad informa a la Superintendencia de Valores y Seguros la reiniciación de actividades a partir de agosto 2012.

Con fecha 06 de marzo de 2013, Inversiones Manantial S.A. vende el 15% de su actual participación accionaria (20%) a ECR Servicios Financieros S.A.

INVERSIONISTA	ACC	%
ECR SERVICIOS FINANCIEROS S.A.	950	95%
INVERSIONES MANANTIAL S.A.	50	5%
TOTAL	**1.000**	**100%**

Con fecha 11 de abril de 2013 en el acta de sesión de directorio, Marcelo Achondo Larenas presenta su renuncia al cargo de director. El directorio, por la unanimidad de sus miembros, designa en su reemplazo a Juan Pablo Barrios Toro. También Juan Carlos Martino González renuncia a su cargo de presidente del directorio. El directorio, por la unanimidad de sus miembros, designa en su reemplazo a Juan Eduardo Izquierdo Iñiguez.

Con fecha 30 de septiembre 2013, se subscribieron y pagaron 25.000 acciones de Bolsa de Productos de Chile, Bolsa de Productos Agropecuarios S.A.

Con fecha 02 de marzo de 2018 la Sociedad realizó cambio de Gerente General, asumiendo el cargo don Fernando Antonio Pletikosic González, R.U.T. 8.451.258-3, quien fue designado en unanimidad por el directorio de la Sociedad, informándose a la Comisión para el Mercado Financiero el día 09 de marzo de 2018.

Con fecha 29 de mayo de 2018, se solicitó a nuestra a través de notificación OFORD. N° 14229, emitida por la Comisión para el Mercado Financiero, Remitir los antecedentes correspondientes al nuevo gerente general, en cumplimiento a lo requerido por la Sección II, letra B.4, de la Norma de Carácter General N° 182 de 2005. La información fue presentada a través de oficinas de partes con fecha 14 de septiembre de 2018.

Con fecha 09 de enero de 2019, se realiza cancelación de multa emitida a través de resolución exenta N°5985 del día 20 de diciembre del año 2018. Esta multa se cancela vía formulario fiscal N°10, en tesorería general de la República.

El día 23 de enero de 2019 se informa a la Comisión para el Mercado Financiero, la decisión por parte de nuestros directores a través de acta de Junta extraordinaria de accionistas, celebrada el día 07 de diciembre del año 2018, la decisión de cambiar a los auditores externos, para las auditorías del año 2018 en adelante: Auditores anteriores: ECOVIS CHILE ACYSS AUDITORES CONSULTORES LIMITADA

Auditores actuales: SURLATINA AUDITORES LIMITADA GRANT THORNTON

Con fecha 05 de febrero del 2019, recepcionamos carta OFORD N°3818, la que nos solicita complementar información al cambio de representante legal según lo establecido en el número 1 de la Sección II, punto B.4., de la NCG N°182, que el Curriculum Vitae remitido no indica el Estado civil y cédula de identidad del Gerente General. Y que el texto de la declaración no se ajusta a lo requerido en la Sección II. B.4., numero 5 y 6 de la NCG N°182. Ambas situaciones solucionadas con requerimientos recepcionados en CMF con fecha 06 de marzo de 2019.

Con fecha 15 de marzo del 2019 se renueva la póliza de garantía por 6.000 Unidades de Fomento con la Compañía de Seguros de Crédito Continental S.A., cuya vigencia es desde el 03 de octubre de 2019 al 03 de octubre del 2020. El asegurado Bolsa de Productos de Chile, Bolsa de Productos Agropecuarios S.A. mediante la circular N° 52 de fecha 27 de febrero de 2015 solicita renovar las pólizas seis meses antes de su vencimiento.

Con fecha 07 de noviembre del 2019 se renueva la póliza de garantía por 2.000 Unidades de Fomento con la Compañía de Seguros de Créditos Continental S.A., cuya vigencia es desde el 18 de Mayo de 2020 hasta el 18 de Mayo de 2021. El asegurado Bolsa de Productos de Chile, Bolsa de Productos Agropecuarios S.A. mediante la circular N° 52 de fecha 27 de Febrero de 2015 solicita renovar las pólizas seis meses antes de su vencimiento.

Desde fecha 18 de octubre de 2019 el país ha observado el desarrollo del “Estallido Social”, que ha traído consecuencias en la operatoria del mercado, con las siguientes características:

a) Notoria disminución de inversionistas, que han buscado refugio en alternativas distintas.

b) Por el lado de los pagadores, sectores económicos tales como Inmobiliario y Construcción, se han visto significativamente disminuidos por el bajo interés de los inversionistas.

c) Lo anterior ha afectado produciendo una baja en el volumen de transacciones en Bolsa de Productos a partir de octubre 2019, derivado principalmente de la baja puntual en la actividad económica.

Aun considerando lo anterior, se estima que la Bolsa de Productos debiera proyectarse como una eficaz alternativa de financiamiento para las Pymes.

23.- Hechos Posteriores

Con fecha 31 de diciembre de 2019 la Sociedad ECR Osorno Corredores de Bolsa de Productos S.A. no presenta hechos posteriores los cuales afecten sus Resultados de los Estados Financieros.